

PROJEKT WYKONAWCZY

**NAZWA
ZAMIERZENIA
BUDOWLANEGO:** **BUDOWA STACJI ŁADOWANIA POJAZDÓW ELEKTRYCZNYCH DC**

**ADRES OBIEKTU
BUDOWLANEGO:** Sklep ALDI VST 188
ul. Piłsudskiego 33, 21-500 Biała Podlaska

**KATEGORIA
OBIEKTU
BUDOWLANEGO:** VIII – INNE BUDOWLE

**EWIDENCJA
GRUNTÓW:** 066101_1.0001.AR_14.1043/4
066101_1.0001.AR_14.3347/4
066101_1.0001.AR_14.3347/2

**NAZWA I ADRES
INWESTORA:** GreenWay Polska Sp. z o.o.
ul. Łużycka 3c, 81-537 Gdynia

DATA: czerwiec 2025 r.
aktualizacja w zakresie ładowarki: styczeń 2026 r.

NR PROJEKTU: P_001391

NR APL: APL90001147

REWIZJA: 01

PROJEKTOWAŁ: mgr inż. Kacper Maskulak POM/0193/PBE/22
Uprawnienia budowlane
bez ograniczeń w spec.
Instalacyjnej w zakresie sieci
i instalacji urządzeń
elektrycznych

OPRACOWAŁ: inż. Jan Trawicki

Biała Podlaska, 24.09.2025 r.

AB.6743.1.123.2025.ETI2

Wpłynęło dnia
2025.10.08

2PO

ZAŚWIADCZENIE

Na podstawie art. 217 § 1 i § 2 pkt 2 ustawy z dnia 14 czerwca 1960 r. Kodeks postępowania administracyjnego (Dz. U. z 2024 r. poz. 572, z późn.zm.), w odpowiedzi na wniosek Kacpra Maskulaka – pełnomocnika inwestora, z dnia 24.09.2025 r. – data wpływu do urzędu, zaświadcza się, że w dniu 28.08.2025 r. wpłynęło do urzędu zgłoszenie budowy, złożone przez GreenWay Polska Sp. z o.o., ul. Łużycka 3C, 81-537 Gdynia, dotyczące budowy stacji ładowania z wyłączeniem infrastruktury ładowania drogowego transportu publicznego na działkach nr ewid. 1043/4, 3347/4, 3347/2, obręb ewid. 0001, jednostka ewid. 066101_1, ul. Marszałka Józefa Piłsudskiego w Białej Podlaskiej. Organ administracji architektoniczno-budowlanej w ustawowym terminie nie wniósł sprzeciwu do ww. zgłoszenia budowy.

Pobrano opłatę skarbową w wysokości 17,00 zł (słownie: siedemnaście złotych) na podstawie art. 6 oraz załącznika do ustawy z dnia 16 listopada 2006 r. o opłacie skarbowej (Dz. U. z 2025 r. poz. 1154).

z up. Prezydenta Miasta
Anna Kurzyńska
Kierownik Referatu
Architektury i Budownictwa

Otrzymują:

1. Kacper Maskulak – pełnomocnik inwestora
2. AB a/a

SPIS TREŚCI

OŚWIADCZENIE	3
UPRAWNIENIA PROJEKTANTA.....	4
1. WSTĘP	7
1.1. PRZEDMIOT OPRACOWANIA	7
1.2. PODSTAWA OPRACOWANIA.....	7
1.3. OBSZAR ODDZIAŁYWANIA OBIEKTU	8
1.4. ZAKRES OPRACOWANIA	8
2. OPIS TECHNICZNY	9
2.1. STAN ISTNIEJĄCY	9
2.2. STAN PROJEKTOWANY	9
2.3. SPOSÓB UKŁADANIA LINII KABLOWEJ	10
2.4. POMIAR ENERGII ELEKTRYCZNEJ	10
2.5. OCHRONA PRZECIWPRZEPięCIOWA.....	10
2.6. OCHRONA PRZECIWPORAŻENIOWA	10
3. UWAGI KOŃCOWE.	11
4. ZESTAWIENIE MATERIAŁÓW PODSTAWOWYCH.....	12
5. OBLICZENIA	12
6. INFORMACJA BEZPIECZEŃSTWA I OCHRONY ZDROWIA.....	13

SPIS ZAŁĄCZNIKÓW

1. Warunki przyłączeniowe
2. Karta katalogowa ładowarki Kempower C500

SPIS RYSUNKÓW

Lp.	Nazwa rysunku	Nr rys.	Skala
1.	Projekt zagospodarowania terenu	E1a	1:500
2.	Projekt zagospodarowania terenu na rysunku podkładowym	E1b	1:500
3.	Schemat strukturalny zasilania	E2	-
4.	Schemat złącza kablowego ZCh	E3	-
5.	Widok montażu ładowarki z fundamentem	E4	-
6.	Montaż słupków ochronnych i znaku drogowego oraz wytyczne dot. oznakowania poziomego	E5	-

OŚWIADCZENIE

Zgodnie z treścią art. 34 ust. 3d pkt. 3 Ustawy z dnia 7 lipca 1994 Prawo Budowlane (Dz. U. z 2025 r. poz. 418 z późn. zm.), oświadczam, że projekt wykonawczy pn:

Budowa stacji ładowania pojazdów elektrycznych DC

zlokalizowanej w:

Sklep ALDI VST 188

ul. Piłsudskiego 33, 21-500 Biała Podlaska

jest kompletny oraz został wykonany zgodnie z obowiązującymi przepisami oraz zasadami wiedzy technicznej.

PROJEKTOWAŁ: **mgr inż. Kacper Maskulak**
POM/0193/PBE/22

DATA: **czerwiec 2025 r.**

UPRAWNIENIA PROJEKTANTA

POMORSKA OKRĘGOWA
IZBA INŻYNIERÓW BUDOWNICTWA
80-369 Gdańsk, al. Rzeczypospolitej 4/155
tel. 58 324 89 77
- 4 -

Gdańsk, dnia 14 grudnia 2022 r.

sygn. akt. 356/POM/OKK/22

DECYZJA

Na podstawie art. 24 ust.1 pkt 2 ustawy z dnia 15 grudnia 2000 r. o samorządach zawodowych architektów oraz inżynierów budownictwa (t. j. Dz. U. z 2019 r. poz. 1117 ze zm.) i art. 12 ust. 2, ust. 3 i ust. 4c pkt 1, art. 14 ust. 1 pkt 4c, art. 15a ust. 1 i ust. 22 ustawy z dnia 7 lipca 1994 r. Prawo budowlane (t. j. Dz. U. z 2021 r., poz. 2351 ze zm.) i art. 104 ustawy z dnia 14 czerwca 1960 r. Kodeks postępowania administracyjnego (t. j. Dz. U. z 2022 r., poz. 2000 ze zm.), po ustaleniu, że spełnione zostały warunki w zakresie przygotowania zawodowego oraz po złożeniu egzaminu na uprawnienia budowlane z wynikiem pozytywnym,

**Okręgowa Komisja Kwalifikacyjna
Pomorskiej Okręgowej Izby Inżynierów Budownictwa**
stwierdza, że:

Pan Kacper Maskulak
magister inżynier elektrotechniki
urodzony dnia 21.10.1994 r. w Koszalinie

otrzymuje

UPRAWNIENIA BUDOWLANE
numer ewidencyjny: POM/0193/PBE/22

**do projektowania bez ograniczeń
w specjalności instalacyjnej w zakresie sieci, instalacji i urządzeń
elektrycznych i elektroenergetycznych**

UZASADNIENIE

W związku z uwzględnieniem w całości żądania strony, na podstawie art. 107 § 4 K.p.a. odstępuje się od uzasadnienia decyzji. Zakres nadanych uprawnień budowlanych wskazano na odwrocie decyzji.

Pan Kacper Maskalak upoważniony jest:

Na podstawie art. 12 ust.1 pkt 1 i art. 13 ust. 4, art. 15a ust. 1 i ust. 22 ustawy Prawo budowlane (t.j. Dz. U. z 2021 r., poz. 2351 ze zm.), w specjalności instalacyjnej w zakresie sieci, instalacji i urządzeń elektrycznych i elektroenergetycznych, bez ograniczeń do:

- a) projektowania, sprawdzania projektów architektoniczno-budowlanych i technicznych oraz sprawowania nadzoru autorskiego,
- b) sprawowania kontroli technicznej utrzymania obiektów budowlanych,
- c) sporządzania projektu zagospodarowania działki lub terenu, w zakresie specjalności niniejszych uprawnień,
- d) projektowania obiektu budowlanego związanego z obiektem budowlanym, takim jak: sieci, instalacje i urządzenia elektryczne i elektroenergetyczne, w tym kolejowe, trolejbusowe i tramwajowe sieci trakcyjne, sieci trakcyjne metra, wraz z instalacjami i urządzeniami technicznymi zasilania, w tym kolejowej, trolejbusowej i tramwajowej sieci trakcyjnej, sieci trakcyjne metra oraz elektrycznego ogrzewania rozjazdów.

Pouczenie

Od decyzji niniejszej służy odwołanie do Krajowej Komisji Kwalifikacyjnej Polskiej Izby Inżynierów Budownictwa w Warszawie, za pośrednictwem Okręgowej Komisji Kwalifikacyjnej Pomorskiej Okręgowej Izby Inżynierów Budownictwa w Gdańsku, w terminie 14 dni od dnia jej doręczenia.

Zgodnie z treścią art. 127a ustawy Kodeks postępowania administracyjnego (t.j. Dz. U. z 2022 r. poz. 2000 ze zm.):

§ 1. W trakcie biegu terminu do wniesienia odwołania strona może zrzec się prawa do wniesienia odwołania wobec organu administracji publicznej, który wydał decyzję.

§ 2. Z dniem doręczenia organowi administracji publicznej oświadczenia o zrzeczeniu się prawa do wniesienia odwołania przez ostatnią ze stron postępowania, decyzja staje się ostateczna i prawomocna.

W przypadku złożenia przez stronę oświadczenia o zrzeczeniu się prawa do odwołania od decyzji (określonego w § 2) stronie nie przysługuje prawo do odwołania się ani skargi do sądu administracyjnego.

Skład orzekający Okręgowej Komisji Kwalifikacyjnej:



PRZEWODNICZĄCY
Okręgowej Komisji Kwalifikacyjnej

dr inż. Marek Wesołowski

ZASTĘPCA PRZEWODNICZĄCEGO
Okręgowej Komisji Kwalifikacyjnej

mgr inż. Maciej Malinowski

SEKRETARZ
Okręgowej Komisji Kwalifikacyjnej

mgr inż. Marcin Burzyński

Otrzymują:

1. Wnioskodawca
2. Okręgowa Rada Izby
3. Główny Inspektor Nadzoru Budowlanego
4. a/a



Zaświadczenie

o numerze weryfikacyjnym:

POM-DPW-BMB-YLE *

Pan Kacper Maskulak o numerze ewidencyjnym POM/IE/0396/22

adres zamieszkania [REDACTED]

jest członkiem Pomorskiej Okręgowej Izby Inżynierów Budownictwa i posiada wymagane ubezpieczenie od odpowiedzialności cywilnej.

Niniejsze zaświadczenie jest ważne od 2025-01-01 do 2025-12-31.

Zaświadczenie zostało wygenerowane elektronicznie i opatrzone bezpiecznym podpisem elektronicznym weryfikowanym przy pomocy ważnego kwalifikowanego certyfikatu w dniu 2024-12-13 12:42:55 roku przez:

Krzysztof Wilde, Przewodniczący Rady Pomorskiej Okręgowej Izby Inżynierów Budownictwa.

Zgodnie z art. 781 K.c.

§ 1. Do zachowania elektronicznej formy czynności prawnej wystarcza złożenie oświadczenia woli w postaci elektronicznej i opatrzenie go kwalifikowanym podpisem elektronicznym.

§ 2. Oświadczenie woli złożone w formie elektronicznej jest równoważne z oświadczeniem woli złożonym w formie pisemnej.

* Weryfikację poprawności danych w niniejszym zaświadczeniu można sprawdzić za pomocą numeru weryfikacyjnego zaświadczenia na stronie Polskiej Izby Inżynierów Budownictwa www.piib.org.pl lub kontaktując się z biurem właściwej Okręgowej Izby Inżynierów Budownictwa.

Podpis jest prawdziwy
Dokument jest prawdziwy
Data i czas są prawdziwe
Podpis jest prawdziwy

1. WSTĘP

1.1. Przedmiot opracowania

Przedmiotem opracowania jest projekt wykonawczy budowy ogólnodostępnej stacji ładowania pojazdów elektrycznych, zlokalizowanej na terenie parkingu sklepu ALDI VST 188, ul. Piłsudskiego 33, 21-500 Biała Podlaska.

Projektowana stacja ładowania pojazdów elektrycznych będzie wolnostojącym obiektem budowlanym z zainstalowanymi dwoma punktami ładowania dużej mocy, wyposażona w oprogramowanie wykorzystywane do świadczenia usługi ładowania wraz ze stanowiskami postojowymi oraz instalacją prowadzącą od punktu ładowania do przyłącza elektroenergetycznego, w myśl art. 2 pkt. 27 ustawy z dnia 11 stycznia 2018r. o elektromobilności i paliwach alternatywnych (Dz. U. z 2024 r. poz. 1289, 1853, 1881 z późn. zm.).

1.2. Podstawa opracowania

- materiały oraz wytyczne Inwestora;
- informacje oraz materiały uzyskane od Zarządcy obiektu;
- wizja lokalna w terenie;
- mapa do celów projektowych;
- aktualne normy i przepisy, a w szczególności:
 - Ustawa z dnia 7 lipca 1994 r. Prawo budowlane (Dz. U. z 2025 r. poz. 418 z późn. zm.)
 - Ustawa z dnia 10 kwietnia 1997 r. Prawo energetyczne (Dz. U. z 2024 r. poz. 266, 834, 859, 1847, 1881 z późn. zm.);
 - Ustawa z dnia 11 stycznia 2018 r. o elektromobilności i paliwach alternatywnych (Dz. U. z 2024 r. poz. 1289, 1853, 1881 z późn. zm.);
 - Rozporządzenie Ministra Infrastruktury w sprawie warunków technicznych, jakim powinny odpowiadać budynki i ich usytuowanie (Dz.U. 2022 poz. 1225 z późn. zm.);
 - Rozporządzenie Ministra Energii z dnia 26 lipca 2019r. w sprawie wymagań technicznych dla stacji ładowania i punktów ładowania stanowiących element infrastruktury ładowania drogowego transportu publicznego (Dz. U. 2019 poz.1316 z późn. zm.);
 - Rozporządzenie Ministra Pracy i Polityki Socjalnej z dnia 26 września 1997r. w sprawie ogólnych przepisów bezpieczeństwa i higieny pracy (Dz. U. 2003 poz.1650 z późn. zm.);
 - Rozporządzenie Ministra Infrastruktury z dnia 6 lutego 2003r. w sprawie bezpieczeństwa i higieny pracy podczas wykonywania robót budowlanych (Dz.U.2003 poz.401 z późn. zm.);
 - Rozporządzenie Ministra Gospodarki z dnia 28 sierpnia 2019 r. w sprawie bezpieczeństwa i higieny pracy przy urządzeniach energetycznych (Dz.U. 2021 poz. 1210 z późn. zm.);
 - PN-HD 60364-7-722:2019-01 -- Instalacje elektryczne niskiego napięcia -- Część 7-722: Wymagania dotyczące specjalnych instalacji lub lokalizacji -- Zasilanie pojazdów elektrycznych;
 - SEP N SEP-E-004 Elektroenergetyczne i sygnalizacyjne linie kablowe.

1.3. Obszar oddziaływania obiektu

Obszar oddziaływania projektowanego obiektu budowlanego mieści się w całości na działkach, na których został zaprojektowany. Projektowana inwestycja nie narusza interesów osób trzecich, nie zakłóca dostępu do dróg publicznych (ulic) oraz korzystania z mediów. Ustalenie obszaru oddziaływania obiektu uwzględnia przepisy zawarte w poniższych aktach:

- Ustawa z dnia 7 lipca 1994 r. Prawo budowlane (Dz. U. z 2025 r. poz. 418 z późn. zm.);
- Ustawa z dnia 27 kwietnia 2001r. Prawo ochrony środowiska (Dz. U. z 2024 r. poz. 54, 834, 1089, 1222, 1847, 1853, 1881, 1914, 1940, 1946 z późn. zm.);
- Ustawa z dnia 16 kwietnia 2004 r. o Ochronie Przyrody (Dz. U. z 2024 r. poz. 1478, 1940 z późn. zm.);
- Ustawa z dnia 27 marca 2003 o planowaniu i zagospodarowaniu przestrzennym (Dz. U. z 2024 r. poz. 1130, 1907, 1940 z późn. zm.);
- Ustawa z dnia 10 kwietnia 1997 roku Prawo energetyczne (Dz. U. z 2024 r. poz. 266, 834, 859, 1847, 1881 z późn. zm.);
- Ustawa z dnia 21 marca 1985 r. o drogach publicznych (Dz. U. z 2024 r. poz. 320, 1222 z późn. zm.);
- Rozporządzenie Ministra Infrastruktury z dnia 24 czerwca 2022 r. w sprawie przepisów techniczno-budowlanych dotyczących dróg publicznych (Dz.U. 2022 poz. 1518 z późn. zm.);
- Rozporządzenie Ministra Infrastruktury w sprawie warunków technicznych, jakim powinny odpowiadać budynki i ich usytuowanie (Dz.U. 2022 poz. 1225 z późn. zm.);
- Rozporządzenie Ministra Gospodarki z dnia 26 kwietnia 2013 r. w sprawie warunków technicznych, jakim powinny odpowiadać sieci gazowe i ich usytuowanie (Dz. U. z 2013 r., poz. 640 z późn. zm.);
- Rozporządzenie Ministra Środowiska z dnia 14 czerwca 2007r. w sprawie dopuszczalnych poziomów hałasu w środowisku (Dz.U. z 2014 poz.112 z późn. zm.);
- Rozporządzenie Rady Ministrów z dnia 10 września 2019 r. w sprawie przedsięwzięć mogących znacząco oddziaływać na środowisko (Dz.U. 2019 poz. 1839 z późn. zm.).

1.4. Zakres opracowania

- Budowa linii kablowej nn-0,4kV typu 4x YAKXS 1x240 mm² od proj. złącza kablowo-pomiarowego ZKP operatora do projektowanego złącza kablowego ZCh – 1 szt.
- Montaż złącza kablowego ZCh – 1 szt.
- Budowa linii kablowej nn-0,4kV typu 5x YAKXS 1x240 mm² + FTPw kat. 5e F/UTP 4x2x0,5 od proj. złącza kablowego ZCh do proj. ładowarki DC – 1 szt.,
- Montaż proj. ładowarki pojazdów elektrycznych Kempower C500 o mocy do 149 kW wraz z dedykowanym fundamentem – 1 kpl.
- Malowanie miejsc postojowych – 1 kpl.

2. OPIS TECHNICZNY

2.1. Stan istniejący

Na działkach wchodzących w zakres inwestycji znajduje się sklep ALDI wraz z parkingiem samochodowym.

2.2. Stan projektowany

Projektuje się 2-stanowiskową stację ładowania pojazdów elektrycznych, składającą się z jednej ładowarki Kempower C500 o mocy do 149 kW. Stanowiska ładowania zostaną zlokalizowane na istniejących miejscach parkingowych. Za miejscami postojowymi przeznaczonymi dla ładowanych pojazdów projektuje się znak drogowy informacyjny D-18a z dodatkową tabliczką informującą o przeznaczeniu miejsc postojowych tylko dla pojazdów elektrycznych na czas ładowania, według rysunku E1 oraz E5.

Zasilanie projektowanej stacji ładowania należy wykonać z projektowanego złącza ZKP (wg odrębnego opracowania PGE). Ze złącza ZKP wyprowadzić linię kablową typu 4x YAKXS 1x240 mm² do projektowanego złącza kablowego ZCh. Linię kablową prowadzić w wykopie otwartym i metodą przecisku mechanicznego, zgodnie z rysunkiem E1.

Złącze kablowe ZCh posadowić w terenie zielonym. W złączu kablowym ZCh dokonać rozdziału przewodu PEN na N i PE. Punkt rozdziału uziemić. W okolicy złącza ZCh wykonać uziom pionowy o długości min. 6m i przyłączyć go do szyny PE w złączu ZCh. Rezystancja uziemienia złącza ZCh powinna wynosić $R \leq 10\Omega$. W przypadku niezyskania wymaganej wartości, uziemienie należy odpowiednio rozbudować.

Z proj. złącza ZCh należy wyprowadzić linię kablową typu 5x YAKXS 1x240mm² do projektowanej ładowarki. Ładowarkę posadowić na dedykowanym fundamencie, frontem do miejsc postojowych. Równolegle z kablami zasilającymi ułożyć kabel komunikacyjny FTPw kat.5e F/UTP 4x2x0,5 zewnętrzny żelowany. Kable do ładowarki wprowadzić w rurze ochronnej DVR Ø160.

Ładowarkę zabezpieczyć przed uszkodzeniem przez pojazdy mechaniczne poprzez montaż słupków ochronnych montowanych do podłoża. Słupki ochronne zamontować tak, by nie utrudniały dostępu do ładowarki osobom niepełnosprawnym zgodnie z rysunkiem E5.

Rodzaj nawierzchni oraz szacunkowe długości linii kablowej dla poszczególnych elementów projektowanej stacji ładowania pojazdów elektrycznych przedstawiono w poniższej tabeli:

LP.	ELEMENT STACJI ŁADOWANIA	MIEJSCE UŁOŻENIA/POSADOWIENIA	DŁUGOŚĆ LINII KABLOWEJ [m]	SPOSÓB UŁOŻENIA LINII KABLOWEJ
1.	proj. ładowarka DC	kostka brukowa (parking)	-	-
2.	złącze kablowe ZCh	teren zielony (trawnik)	-	-
3.	proj. linia kablowa ZKP-ZCh	teren zielony (trawnik)	~ 23 m	wykop otwarty
		kostka brukowa (parking)	~ 37 m	przecisk mechaniczny
		kostka brukowa (parking)	~ 12 m	wykop otwarty
4.	proj. linia kablowa ZCh-DC	kostka brukowa (parking)	~ 6 m	wykop otwarty

Projekt zagospodarowania terenu pokazano na rysunku E1.

2.3. Sposób układania linii kablowej

Projektowane linie kablowe w terenie należy wykonać zgodnie z postanowieniami normy N-SEP-E-004 oraz wszystkimi uzgodnieniami i wytycznymi branżowymi. Linie kablowe wykonać metodą wykopu otwartego bezpośrednio w ziemi lub w rurach osłonowych oraz metodą przecisku mechanicznego w rurze osłonowej. Kable układać zgodnie z projektem zagospodarowania terenu na głębokości min. 0,7m (góra kabla lub osłony), a w przypadku przejścia pod drogą na głębokości min. 0,8m (góra kabla lub osłony), z zastosowaniem podsypki i nasypki z piasku w warstwach po 10cm. W miejscach skrzyżowań i zbliżeń z infrastrukturą podziemną prace należy wykonywać ręcznie, z zachowaniem szczególnej ostrożności, a linie kablowe układać w rurze ochronnej RHDPE. Trasę kabla oznaczyć folią niebieską układaną 20 cm nad kablem. Na kablach umieścić trwale oznaczniki wykonane zgodnie z wymaganiami normy. Ułożony kabel przed zasypaniem podlega inwentaryzacji geodezyjnej przez uprawnionego geodetę. Nie wyklucza się istnienia innych podziemnych niezainwentaryzowanych sieci i urządzeń na trasie projektowanej inwestycji. W przypadku natrafienia na takie elementy, należy traktować je jako czynne i niezwłocznie zawiadomić o tym fakcie właściciela tych sieci. Po zakończeniu prac teren należy uporządkować i przywrócić do stanu pierwotnego.

2.4. Pomiar energii elektrycznej

Układ pomiarowy energii elektrycznej będzie zrealizowany przez PGE w złączu kablowo-pomiarowym ZKP i jest poza zakresem niniejszego opracowania.

2.5. Ochrona przeciwprzepięciowa

W złączu kablowym ZCh projektuje się montaż ogranicznika przepięć typu 1+2 (T1+T2) ($I_{imp}=12,5$ kA/biegun (10/350)us; $U_p \leq 1,5$ kV) spełniającego wymagania m. in. norm PN-EN 61643-11 oraz PN-HD 60364-5-534:2016. Ogranicznik przepięć montować zgodnie z zaleceniami producenta. Ładowarka pojazdów elektrycznych będzie fabrycznie wyposażona w ochronniki przeciwprzepięciowe typu 2 (T2).

2.6. Ochrona przeciwporażeniowa

Zgodnie z postanowieniami normy PN-HD 60364-4-41:2017 *Ochrona dla zapewnienia bezpieczeństwa. Ochrona przed porażeniem elektrycznym* określono m. in. następujące środki ochrony przeciwporażeniowej:

- ochrona podstawowa: ochrona przez zastosowanie izolowanych części czynnych oraz przegrody lub obudowy (o stopniu ochrony co najmniej IP4X).
- ochrona przy uszkodzeniu: ochrona poprzez samoczynne wyłączenie zasilania w układzie TN o napięciu znamionowym względem ziemi 230 V oraz stosowanie urządzeń w II klasie izolacji. Ochrona przez samoczynne wyłączenie zasilania jest skuteczna, jeżeli odpowiednio do rodzaju chronionego obwodu prąd zwarcia zostanie wyłączony w czasie równym lub krótszym od 5 s (dla obwodów rozdzielczych o dowolnym prądzie znamionowym lub obwodów odbiorczych o prądzie znamionowym większym niż 32 A) lub 0,4 s (dla obwodów odbiorczych o prądzie znamionowym równym lub mniejszym niż 32 A).
- ochrona uzupełniająca: wyłączniki różnicowoprądowe wysokoczułe (30mA), połączenia wyrównawcze główne i miejscowe.

Zgodnie z przeprowadzonymi obliczeniami ochrona przeciwporażeniowa jest spełniona. Po wykonaniu sieci i instalacji, przed oddaniem jej do eksploatacji należy wykonać wymagane badania i pomiary ochronne przez uprawnione osoby.

3. UWAGI KOŃCOWE.

- Całość robót należy wykonać zgodnie z zatwierdzonym projektem, uzgodnieniami, obowiązującymi przepisami, w tym techniczno-budowlanymi, obowiązującymi normami, zasadami wiedzy technicznej oraz fabrycznymi instrukcjami urządzeń.
- Wszystkie zastosowane urządzenia, materiały oraz wyroby budowlane muszą posiadać ważne atesty, certyfikaty, świadectwa oraz aprobaty techniczne dopuszczające do stosowania na terenie Rzeczypospolitej Polskiej.
- Podczas wykonywania robót należy bezwzględnie przestrzegać przepisy BHP.
- Wytyczenie trasy linii kablowej na terenie działek należy zlecić uprawnionemu geodecie.
- W trakcie robót wykonawca zobowiązany jest do uzgadniania z Inwestorem i projektantem ewentualne odstępstwa od projektu oraz zmiany powstałe podczas wykonywania prac.
- Przy wykonywaniu prac objętych projektem zapewnić nadzór osób uprawnionych.
- Obowiązkiem właściciela stacji ładowania pojazdów elektrycznych jest użytkowanie i eksploatacja instalacji elektrycznej zgodnie z jej przeznaczeniem oraz zapewnienie właściwego utrzymania stanu technicznego zgodnie z obowiązującymi przepisami.
- Po zakończeniu prac teren należy uporządkować i przywrócić do stanu pierwotnego.
- Wykonane roboty podlegają końcowemu odbiorowi technicznemu przed przekazaniem do eksploatacji. Po zakończeniu prac dostarczyć Inwestorowi dokumentację powykonawczą oraz oświadczenie kierownika robót budowlanych o wykonaniu robót zgodnie z dokumentacją projektową i obowiązującymi przepisami oraz odpowiednie protokoły. Sprawdzenie odbiorcze instalacji należy wykonać w oparciu o aktualne normy, w szczególności PN-HD 60634-6, PN-HD 60364-4-41.

4. ZESTAWIENIE MATERIAŁÓW PODSTAWOWYCH

Lp.	NAZWA MATERIAŁU	Jedn.	Ilość
1.	Kabel YAKXS 1x240 mm ²	m	367
2.	Kabel zewnętrzny żelowany FTPw kat. 5e F/UTP 4x2x0,5	m	17
3.	Rura osłonowa DVK Ø160 niebieska	m	18
4.	Rura osłonowa SRS Ø160 niebieska	m	37
5.	Rura osłonowa DVR Ø160 niebieska (wprowadzenie do ładowarki)	m	3
6.	Złącze kablowe ZCh (wyposażenie wg schematu)	kpl.	1
7.	Uziom kompletny pionowy 6m FeZn Ø16	kpl.	1
8.	Ładowarka pojazdów elektrycznych Kempower C500 o mocy 149 kW wraz z fundamentem	kpl.	1
9.	Znak drogowy informacyjny (rura fi 60 ocynkowana o długości 4,20m + tablice)	kpl.	1
10.	Słupki drogowy ochronny biało-czarny o wymiarach fi120, h=1200 mm	szt.	4
11.	Malowanie miejsc postojowych	kpl.	1

5. OBLICZENIA

L.p.	Obwód							typ			
	Skąd	Dokąd	U_N	P_N	$\cos \varphi$	I_B	L				
			V	kW	-	A	m				
1	ZKP ENERGA	ZCh	400	200	0,99	291,59	78	4x	1	YAKXS	240
2	ZCh	DC	400	149	0,99	217,24	11	5x	1	YAKXS	240

L.p.	Obwód					Zabezpieczenie							
	Skąd	Dokąd	γ	I_{dd}	I_Z	typ	I_N	k_{char}	I_2	I_a	$I''_{k^{(3)}}$	$i_p^{(3)}$	$I''_{k^{(1)}}$
			S/m	A	A		A	-	A	A	kA	kA	kA
1	ZKP ENERGA	ZCh	34	408	355	gG-5,0s	315	1	315	1890	8,31	14,17	4,14
2	ZCh	DC	34	408	355	gF-5,0s	250	1	250	1026	7,90	13,27	3,93

L.p.	Obwód		Skuteczność ochrony								Koordinacja				Przebieżenie			$\Delta u\%$			Wynik obliczeń			
	Skąd	Dokąd	Z_s	R_L	X_L	Z_L	ΣR	ΣX	ΣZ	$1,25 \cdot Z_s \cdot I_a \leq U_0$	I_B	\leq	I_N	\leq	I_Z	$I_2 \leq 1,45 \cdot I_Z$		odc.	$\Sigma u\%$	dop.				
			mΩ	mΩ	mΩ	mΩ	mΩ	mΩ	mΩ		A		A		A	A		A	%	%		%		
1	ZKP ENERGA	ZCh	56	10	6,24	11	13	24	28	131	\leq	230	292	\leq	315	\leq	355	315	\leq	515	1,19	1,31	5	TAK
2	ZCh	DC	58	1	0,88	2	15	25	29	75	\leq	230	217	\leq	250	\leq	355	250	\leq	515	0,13	1,44	5	TAK

6. INFORMACJA BEZPIECZEŃSTWA I OCHRONY ZDROWIA

NAZWA		
ZAMIERZENIA	BUDOWA STACJI ŁADOWANIA POJAZDÓW ELEKTRYCZNYCH DC	
BUDOWLANEGO:		
ADRES OBIEKTU	Sklep ALDI VST 188	
BUDOWLANEGO:	ul. Piłsudskiego 33, 21-500 Biała Podlaska	
EWIDENCJA	066101_1.0001.AR_14. 1043/4	
GRUNTÓW:	066101_1.0001.AR_14. 3347/4	
	066101_1.0001.AR_14. 3347/2	
NAZWA I ADRES	GreenWay Polska Sp. z o.o.	
INWESTORA:	ul. Łużycka 3c, 81-537 Gdynia	
DATA:	czerwiec 2025 r.	
NR PROJEKTU:	P_001391	
NR APL:	APL90001147	
REWIZJA:	01	
PROJEKTOWAŁ:	mgr inż. Kacper Maskulak	POM/0193/PBE/22
	Uprawnienia budowlane bez ograniczeń w spec. Instalacyjnej w zakresie sieci i instalacji urządzeń elektrycznych	
	<i>zam. ul. Łużycka 3c, 81-537 Gdynia</i>	

Zakres robót oraz kolejność realizacji

Zgodnie z zakresem projektu wykonawczego, zakres oraz kolejność realizacji robót dla całego zamierzenia budowlanego obejmuje: prace przygotowawczo-organizacyjne, wykopy pod kable i fundamenty, ułożenie linii kablowej, montaż złącza kablowego i ładowarki, wykonanie połączeń przewodów pod urządzenia, podłączenie linii kablowej w złączach, odtworzenie terenu do stanu pierwotnego, wykonanie połączeń do istniejącej instalacji, wykonanie prac pomiarowych. Kolejność realizacji obiektów może odbywać się równocześnie co wynika z przyjętej technologii i dostaw materiałów.

Wykaz istniejących obiektów budowlanych

Infrastruktura podziemna i naziemna w pobliżu oraz na terenie działek.

Wskazanie elementów zagospodarowania działki lub terenu, które mogą stwarzać zagrożenie bezpieczeństwa i zdrowia ludzi

Lokalizacja składowania materiałów budowlanych i narzędzi oraz maszyn musi umożliwiać bezkolizyjne użytkowanie dróg dojazdowych i ciągów pieszych, niezabezpieczone przejścia, drabiny, rusztowania, pozostawione materiały i narzędzia, instalacje elektryczne placu budowy, spadające i wystające elementy w trakcie prowadzenia robót montażowych, sąsiedztwo ulicy, parkingu oraz dróg dojazdowych, istniejąca infrastruktura podziemna oraz naziemna, teren parku handlowego.

Wskazanie dotyczące przewidywanych zagrożeń występujących podczas realizacji robót budowlanych, określające skalę i rodzaje zagrożeń oraz miejsce i czas ich wystąpienia

Skala	Rodzaj zagrożenia	Czas wystąpienia
średnia	prace ziemne	podczas układania linii kablowej
średnia	praca z elektronarzędziami	od rozpoczęcia robót do czasu ułożenia instalacji
wysoka	porażenie prądem	podczas uruchamiania instalacji oraz wykonywania pomiarów
niska	przygnięcie	podczas wykonania robót rozładunkowych

Wskazanie sposobu prowadzenia instruktażu pracowników przed przystąpieniem do realizacji robót szczególnie niebezpiecznych

Przed przystąpieniem do realizacji robót kierownik budowy (o ile jest wymagany przepisami) zobowiązany jest do przeprowadzenia instruktażu pracowników polegającego na wskazaniu i omówieniu miejsc niebezpiecznych, omówieniu zakresu prac i sposobu ich realizacji. Należy zwrócić szczególną uwagę pracowników na przestrzeganie przepisów BHP. Należy wymienić i sprawdzić dostępność środków ochrony na wypadek: porażen prądem elektrycznym, poparzeń, mechanicznych uszkodzeń ciała. Należy wskazać drogi ewakuacyjne, wyznaczyć osoby odpowiedzialne za asekurację, przypomnieć podstawowe zasady BHP, numery telefonów do służb ratowniczych.

Ponad to, do prac można skierować pracowników:

- przeszkolonych w zakresie bhp
- posiadających aktualne zaświadczenia lekarskie potwierdzające zdolność zdrowotną do wykonywania tych prac
- posiadających dodatkowe uprawnienia kwalifikacyjne eksploatacyjne branży elektrycznej (dotyczy prac łączeniowych)
- zapoznanych z występującym ryzykiem zawodowym, instrukcją bezpiecznego wykonywania robót, występującymi pracami szczególnie niebezpiecznymi, instrukcjami obsługi maszyn i urządzeń technicznych, instrukcjami posługiwania się sprzętem ochrony indywidualnej, instrukcją o udzielaniu pomocy w razie wypadku

Przed samym dopuszczeniem do prac pracownikom należy udzielić instruktażu stanowiskowego zgodnie z wcześniej opracowanym programem. Fakt zapewnienia pracownikom szkolenia stanowiskowego należy udokumentować.

Środki techniczne i organizacyjne, zapobiegające niebezpieczeństwom wynikającym z wykonywania robót w strefach szczególnego zagrożenia zdrowia lub w ich sąsiedztwie, w tym zapewniające bezpieczną i sprawną komunikację, umożliwiającą szybką ewakuację na wypadek pożaru, awarii i innych zagrożeń.

Wymagania szczegółowe w zakresie organizacji miejsca pracy, ochrony przed dostępem osób postronnych do stanowisk pracy należy określić zgodnie z „Rozporządzeniem Ministra Infrastruktury z dnia 6 lutego 2003 r. w sprawie bezpieczeństwa i higieny pracy podczas wykonywania robót budowlanych”. Ponadto to:

- prace należy wykonać zgodnie z przepisami BiHP przy zastosowaniu odpowiednich narzędzi, sprzętu i wyposażenia osobistego,
- prace na wysokości należy wykonać co najmniej w dwie osoby,
- robót nie wykonywać po zmroku, ani w warunkach złej widoczności,
- bezpieczną i sprawną komunikację do obiektu zapewnia droga publiczna,
- pomiary elektryczne powinny wykonywać dwie osoby, w tym co najmniej jedna z uprawnieniami do wykonywania pomiarów.

Należy skontrolować ważność świadectw kwalifikacji, uprawnień oraz zaświadczeń lekarskich dopuszczających pracowników do prowadzenia określonych robót budowlanych. Przed przystąpieniem do realizacji robót, kierownik budowy (o ile jest wymagany przepisami) jest zobowiązany do sporządzenia lub zapewnienia sporządzenia planu bezpieczeństwa i ochrony zdrowia.

Kierownik budowy bądź inna osoba sporządzająca plan BIOZ (o ile jest wymagany przepisami), opracowany na podstawie niniejszej „Informacji Dotyczącej Bezpieczeństwa i Ochrony Zdrowia” powinien zweryfikować listę przewidywanych zagrożeń w oparciu o zakładany harmonogram prowadzenia robót i powinien potwierdzić lub wykluczyć zaistnienie wymienionych zagrożeń, a także uzupełnić powyższą listę o niewymienione na niej zagrożenia przewidywane przez nadzór budowy, których nie można określić na obecnym etapie.

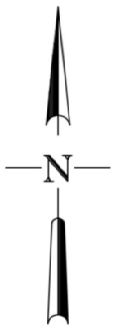

SZCZEGÓŁ SKALA 1:100

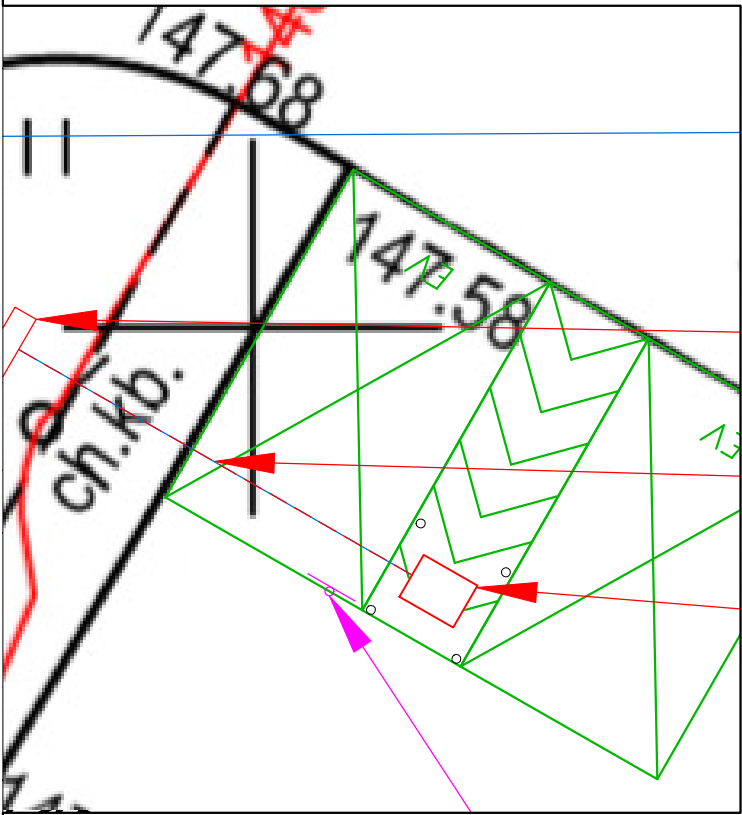

MAPA DO CELÓW PROJEKTOWYCH	
Oznaczenie kancelaryjne zgłoszenia pracy geodezyjnej GD.6640.308.2025	
Wykonawca	 EXIGEO Gallusa 12 40-594 Katowice
Zakres aktualizacji	— — — — —
Skala mapy	1:500
Gmina	Biała Podlaska
Obręb ewidencyjny	identyfikator CBREB 1 nazwa 066101_1.0001
Nazwa układu współrzędnych	2000/8 prostokątnych płaskich wysokości PL-EVRF2007-NH
Działka(i) ewidencyjna(e)	3347/2, 3347/4, 1043/4
Kierownik prac	Dawid Sienkiewicz upr. 24256
Data wykonania	09.06.2025
Nie wyklucza się w terenie innych, niewykazanych na niniejszej mapie urządzeń podziemnych, które nie były zgłoszone do inwentaryzacji	
Istotne z punktu widzenia planowanej inwestycji granice nieruchomości nie były wyznaczane w terenie. Przebieg granic działek ewidencyjnych pozyskano z PZGIG.	
Wykonanie niniejszej mapy nie było poprzedzone ustaleniami dotyczącymi ewentualnych służebności gruntowych obciążających grunty położone w granicach projektowanej inwestycji.	
Na obszarze opracowania częściowo obowiązuje Miejscowy Plan Zagospodarowania Przestrzennego	

Dawid Sienkiewicz
Elektronicznie podpisany przez Dawid Sienkiewicz
Data: 2025.07.07 11:24:22 +02'00'

Oświadczam, że operat techniczny zawierający rezultaty prac geodezyjnych, w wyniku których powstał niniejszy dokument uzyskał pozytywny wynik weryfikacji.	
Identyfikator zgłoszenia prac geodezyjnych:	GD.6640.308.2025
Identyfikator materiału zasobu:	P.0661.2025.341
Organ służby geodezyjnej i kartograficznej, który otrzymał zgłoszenie:	Prezydent Miasta Biała Podlaska
Wykonawca prac geodezyjnych:	EXIGEO Sp. z o. o. Gallusa 12, 40-594 Katowice
Nr oraz data sporządzenia dokumentu zawierającego wynik pozytywnej weryfikacji	Protokół weryfikacji nr GD.6640.308.2025_1 z dnia 2025-06-26
Imię i nazwisko oraz nr uprawnień zawodowych kierownika prac geodezyjnych	Sienkiewicz Dawid, 24256
Data i podpis wykonawcy prac geodezyjnych	Jestem świadomy odpowiedzialności karnej za złożenie fałszywego oświadczenia. 4.07.2025

8439100
5767500



8439100
5767400

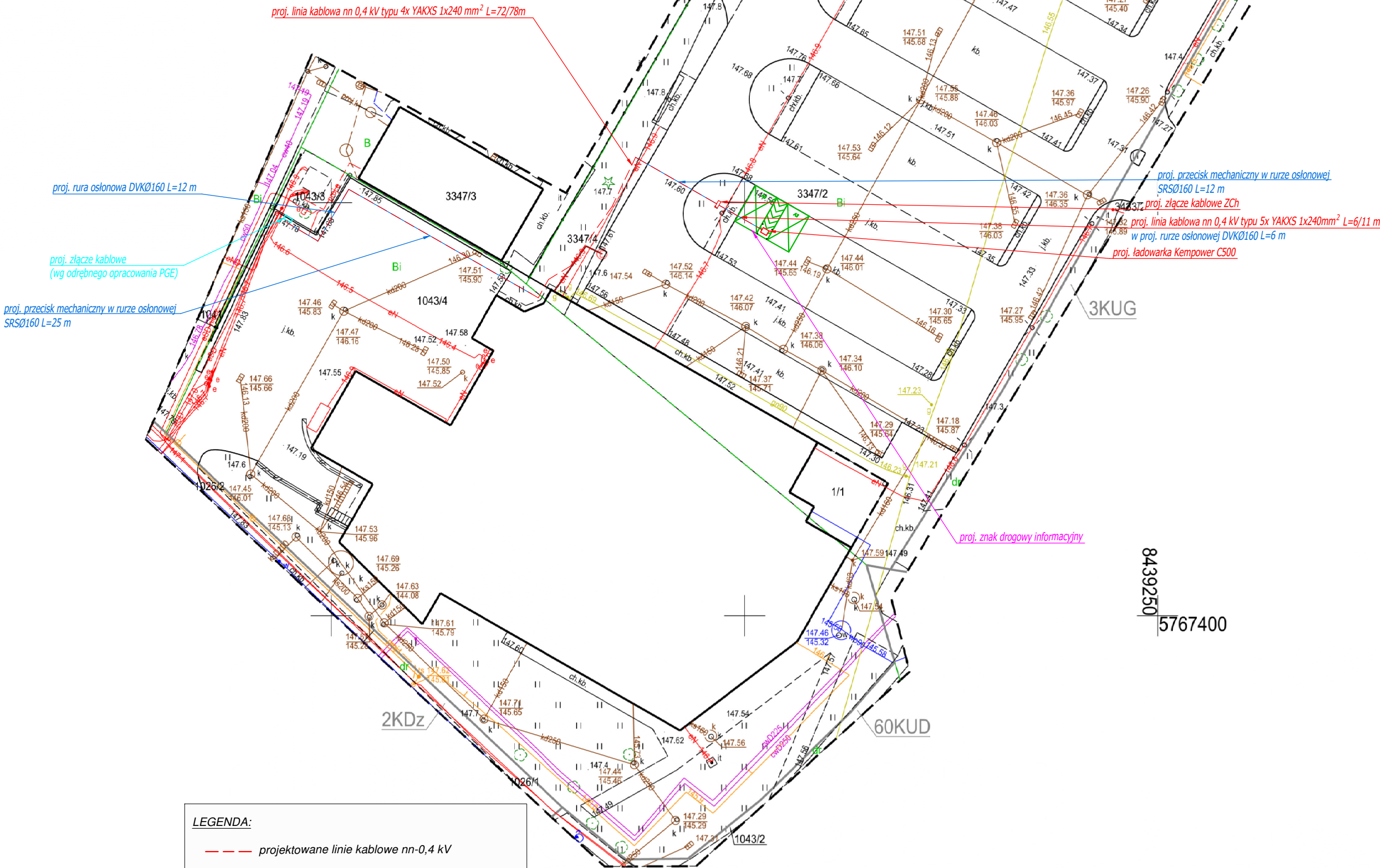

LEGENDA:

- projektowane linie kablowe nn-0,4 kV
- projektowane linie kablowe nn-0,4 kV układane w rurze osłonowej
- L = X / Y długość trasowa / całkowita linii kablowej
- istniejące miejsca parkingowe przeznaczone dla pojazdów elektrycznych na czas ładowania
- proj. słupek drogowy ochronny h=1m

Projektowane linie kablowe układać zgodnie z normą N-SEP-E-004 metodą wykupu otwartego i metodą bezwykopową.

Całość prac wykonać zgodnie z obowiązującymi przepisami, normami oraz zasadami wiedzy technicznej.

Rysunki i opis stanowią integralną część projektu, które należy rozpatrywać łączy



LOKALIZACJA

Potwierdzam zgodność treści mapy z oryginałem

JEDYNOŚĆ PROJEKTOWA:  GreenWay Polska Sp. z o.o. ul. Łużycka 3c, 81-537 Gdynia www.greenwaypolska.pl			INWESTOR: GreenWay Polska Sp. z o.o. ul. Łużycka 3c, 81-537 Gdynia	
PROJEKTANT: mgr inż. Kacper Maskulak	NR UPL: POM/0193/PBE/22	PODPIS:	ZAMIERZENIE INWESTYCYJNE: Budowa stacji ładowania pojazdów elektrycznych DC	BRANŻA: ELEKTRYCZNA
PROJEKTANT SPRZĄDZAJĄCY:	NR UPL:	PODPIS:	LOKALIZACJA: Sklep ALDI VST 188 ul. Piłsudskiego 33, 21-500 Biała Podlaska	SKALA: 1:500 REKLA: 1
OPRACOWUJĄCY: inż. Jan Trawicki	NR UPL:	PODPIS:	NAZWA RYSUNKU: Projekt zagospodarowania terenu	STADIUM: PW NR RYS.: E1a

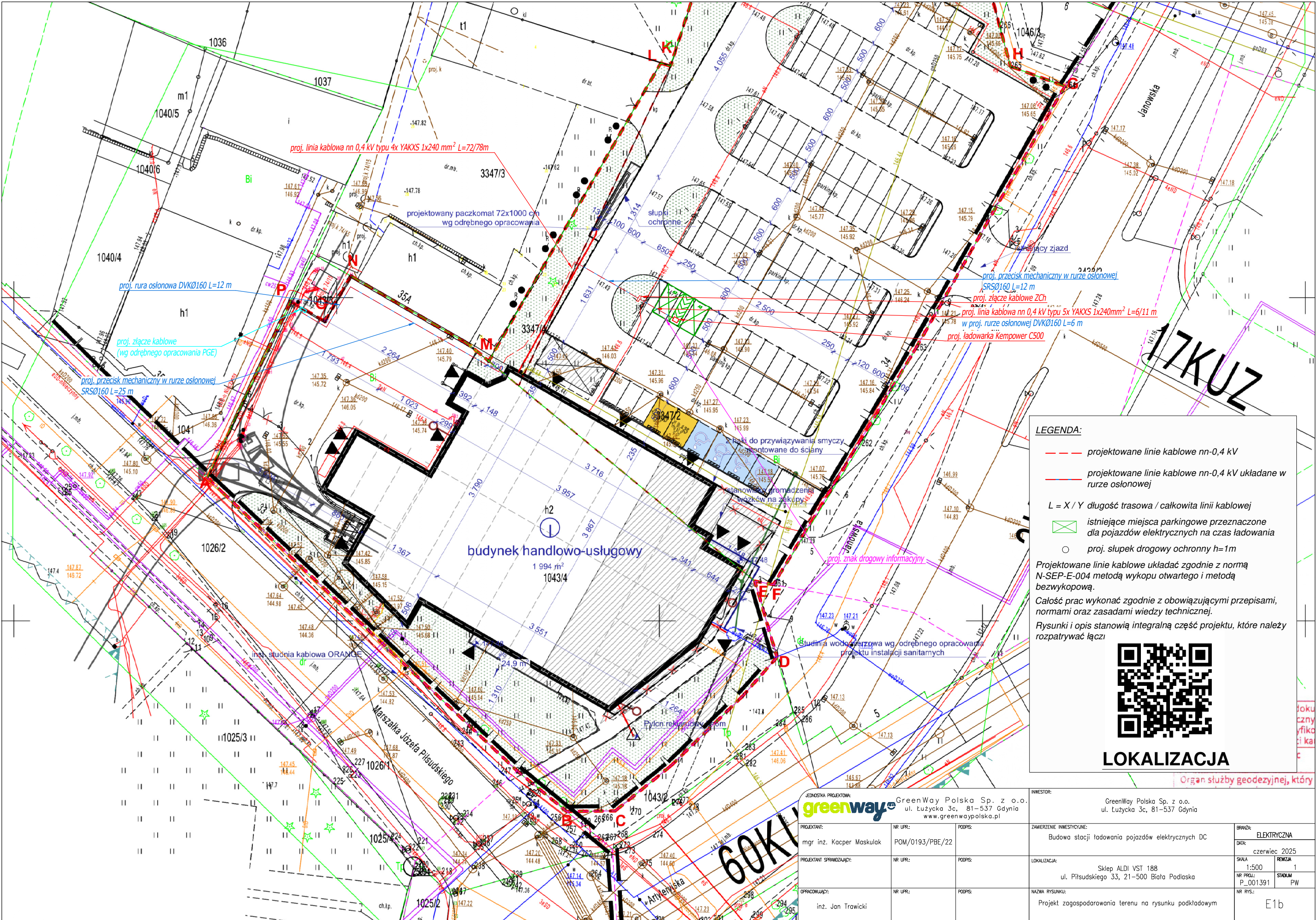

LEGENDA:

- projektowane linie kablowe nn-0,4 kV
- projektowane linie kablowe nn-0,4 kV układane w rurze osłonowej
- $L = X / Y$ długość trasowa / całkowita linii kablowej
- istniejące miejsca parkingowe przeznaczone dla pojazdów elektrycznych na czas ładowania
- proj. słupki drogowy ochronny h=1m

Projektowane linie kablowe układać zgodnie z normą N-SEP-E-004 metodą wykopu otwartego i metodą bezwykopową.

Całość prac wykonać zgodnie z obowiązującymi przepisami, normami oraz zasadami wiedzy technicznej.

Rysunki i opis stanowią integralną część projektu, które należy rozpatrywać łączy



LOKALIZACJA

Organ służby geodezyjnej, który

JEDYNOŚĆ PROJEKTOWA: greenway GreenWay Polska Sp. z o.o. ul. Łużycka 3c, 81-537 Gdynia www.greenwaypolska.pl			INWESTOR: GreenWay Polska Sp. z o.o. ul. Łużycka 3c, 81-537 Gdynia	
PROJEKTANT: mgr inż. Kacper Maskulak	NR UPR.: POM/0193/PBE/22	PODPIS:	ZAMIERZENIE INWESTYCYJNE: Budowa stacji ładowania pojazdów elektrycznych DC	BRANŻA: ELEKTRYCZNA
PROJEKTANT SPRAWDZAJĄCY:	NR UPR.:	PODPIS:	LOKALIZACJA: Sklep ALDI VST 188 ul. Piłsudskiego 33, 21-500 Biała Podlaska	DATA: czerwiec 2025
OPRACOWUJĄCY: inż. Jan Trawicki	NR UPR.:	PODPIS:	NAZWA RYSUNKU: Projekt zagospodarowania terenu na rysunku podkładowym	SKALA: 1:500 NR PROJ.: P_001391 NR RYS.: STADIUM: PW
			E1b	

proj. złącze kablowe
(wg odrębnego opracowania PGE)

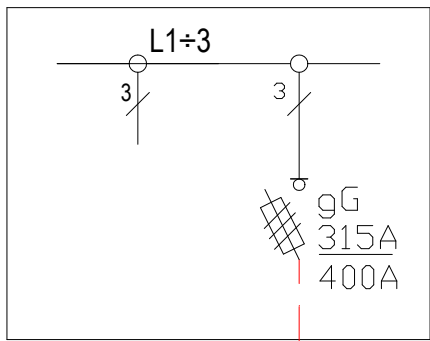

proj. złącze kablowe ZCh

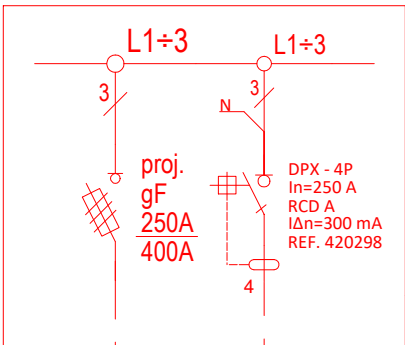

proj. 4x YAKXS 1x240 mm²
L = 72/78 m

proj. uziom pionowy 6m
R<10Ω

proj. ŁADOWARKA
Kempower C500

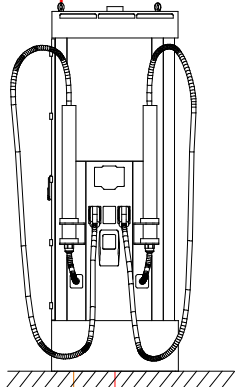

proj. 5x YAKXS 1x240 mm² L= 6/11 m

proj. FTPw kat. 5e F/UTP
4x2x0,5 mm² L = 17 m

UWAGI:

1. L = X / Y m długość trasowa / całkowita linii kablowej.

JEDNOSTKA PROJEKTOWA: greenway GreenWay Polska Sp. z o.o. ul. Łużycka 3c, 81-537 Gdynia www.greenwaypolska.pl			INWESTOR: GreenWay Polska Sp. z o.o. ul. Łużycka 3c, 81-537 Gdynia	
PROJEKTANT: mgr inż. Kacper Maskulak	NR UPR.: POM/0193/PBE/22	PODPIS:	ZAMIERZENIE INWESTYCYJNE: Budowa stacji ładowania pojazdów elektrycznych DC	BRANŻA: ELEKTRYCZNA
PROJEKTANT SPRAWDZAJĄCY:	NR UPR.:	PODPIS:	LOKALIZACJA: Sklep ALDI VST 188 ul. Piłsudskiego 33, 21-500 Biała Podlaska	DATA: czerwiec 2025
OPRACOWUJĄCY: inż. Jan Trawicki	NR UPR.:	PODPIS:	NAZWA RYSUNKU: Schemat strukturalny zasilania	SKALA: — NR PROJ.: P_001391 NR RYS.: PW
				REWIZJA: 1 STADIUM PW E2

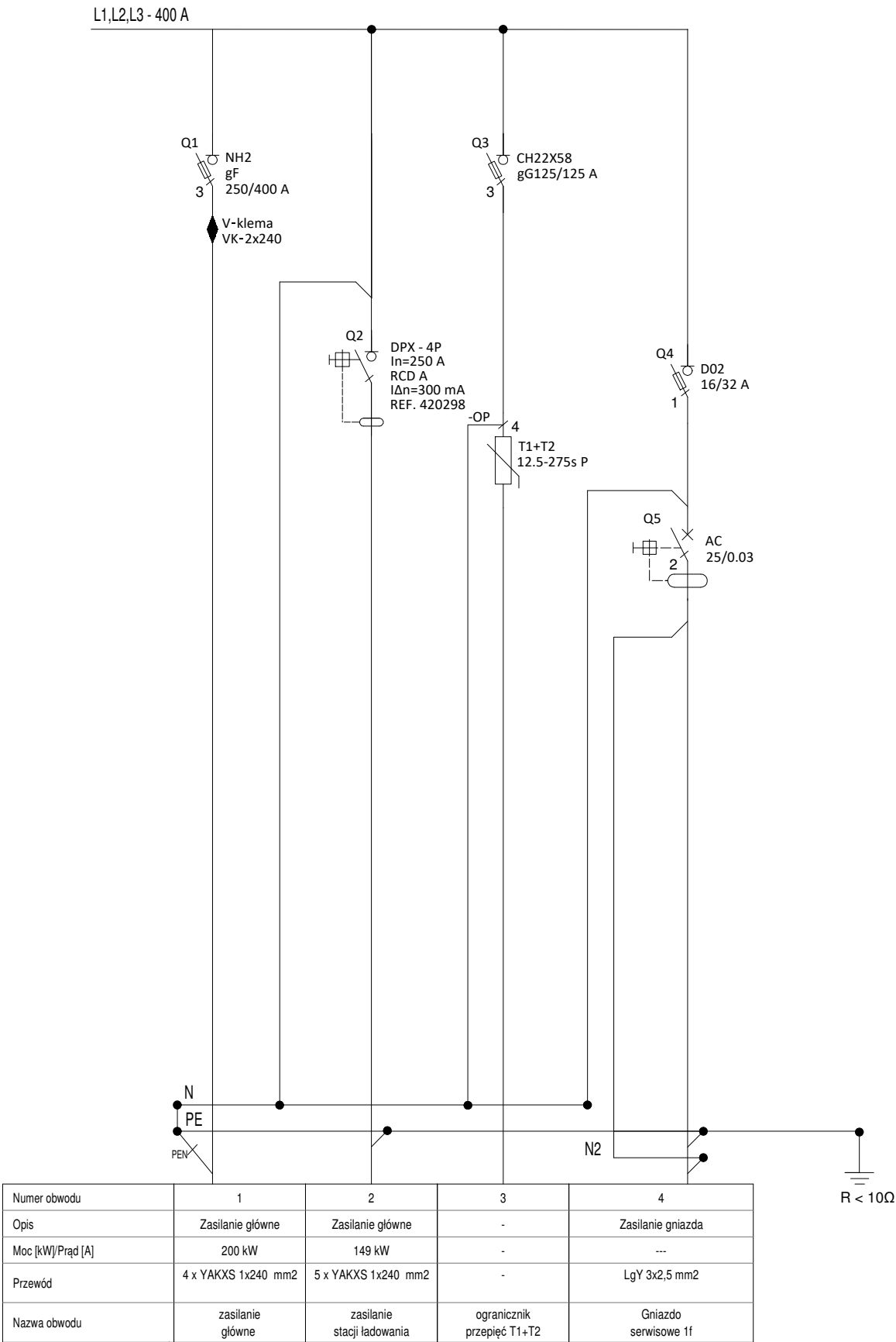

Podstawowe dane techniczne:

Napięcie znamionowe: 230/400 V
Napięcie znamionowe izolacji: ... 400/690 V
Częstotliwość znamionowa: 50~60 Hz
Stopnie ochrony: IK10, IP 44
Temperatura pracy: -50~85 C
Klasa ochronności: II

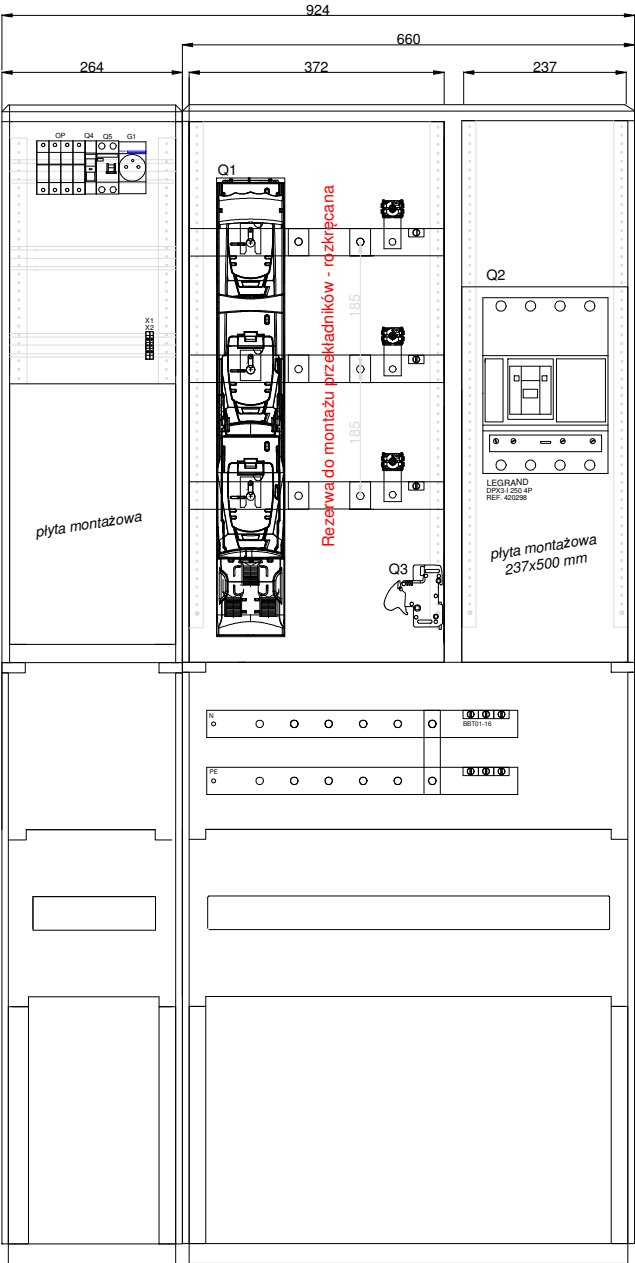

- Uwagi
- Instalacja zasilająca TN-C i odbiorcza: TN-S, 3NPE~400/230V 50Hz
 - Ochrona przeciwporażeniowa: samoczynne wyłączenie zasilania.
 - Rozdzielnicę odpowiednio oznakować i wyposażać w aktualny schemat.
 - Aparaty elektryczne przy których podano konkretny model nie mogą zostać zamienione innym urządzeniem.
 - Ładowarka jest wyposażona w fabryczny system detekcji prądów upływowych DC.
 - W przypadku dwutorowej linii zasilającej należy przewidzieć podwójne V-klemy
 - Złącze wyposażać należy w wkładkę zamkową WRS-C9-1333

Rysunki i opis stanowią integralną część projektu, które należy rozpatrywać łącznie.
Całość prac wykonać zgodnie z obowiązującymi przepisami, normami oraz zasadami wiedzy technicznej.

JEDNOSTKA PROJEKTOWA: greenway GreenWay Polska Sp. z o.o. ul. Łużycka 3c, 81-537 Gdynia www.greenwaypolska.pl			INWESTOR: GreenWay Polska Sp. z o.o. ul. Łużycka 3c, 81-537 Gdynia	
PROJEKTANT: mgr inż. Kacper Maskulak	NR UPR.: POM/0193/PBE/22	PODPIS:	ZAMIERZENIE INWESTYCYJNE: Budowa stacji ładowania pojazdów elektrycznych DC	BRANŻA: ELEKTRYCZNA
PROJEKTANT SPRAWDZAJĄCY:	NR UPR.:	PODPIS:	LOKALIZACJA: Sklep ALDI VST 188 ul. Piłsudskiego 33, 21-500 Biała Podlaska	DATA: czerwiec 2025
OPRACOWUJĄCY: inż. Jan Trawicki	NR UPR.:	PODPIS:	NAZWA RYSUNKU: Schemat złącza kablowego ZCh	SKALA: — NR PROJ.: P_001391 NR RYS.: PW
			RENZA: 1 E3	

widok od frontu

widok od boku

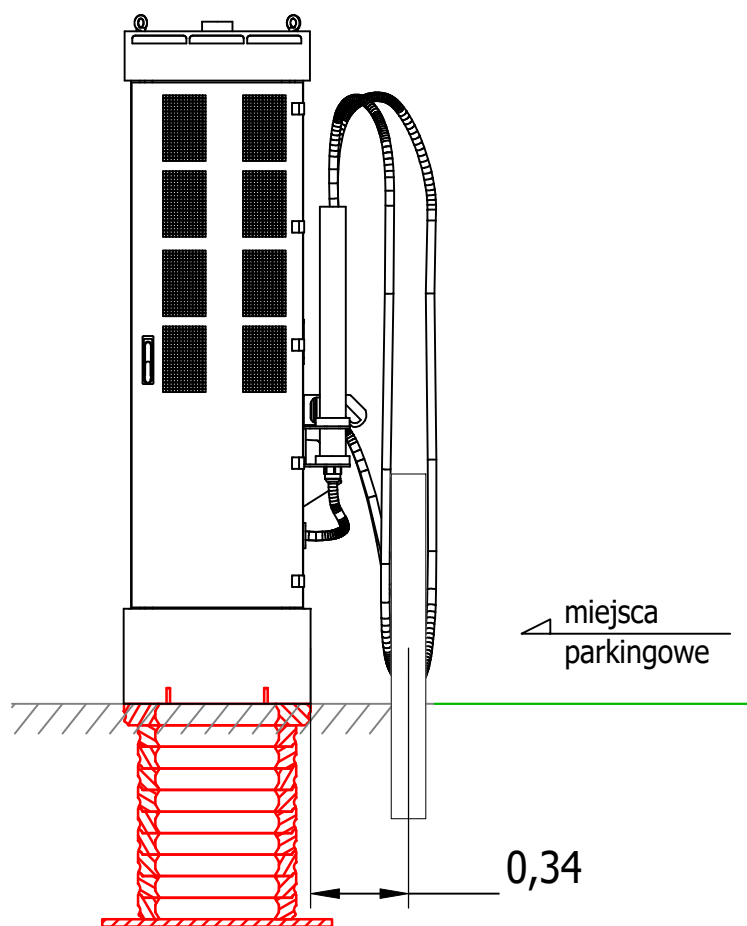
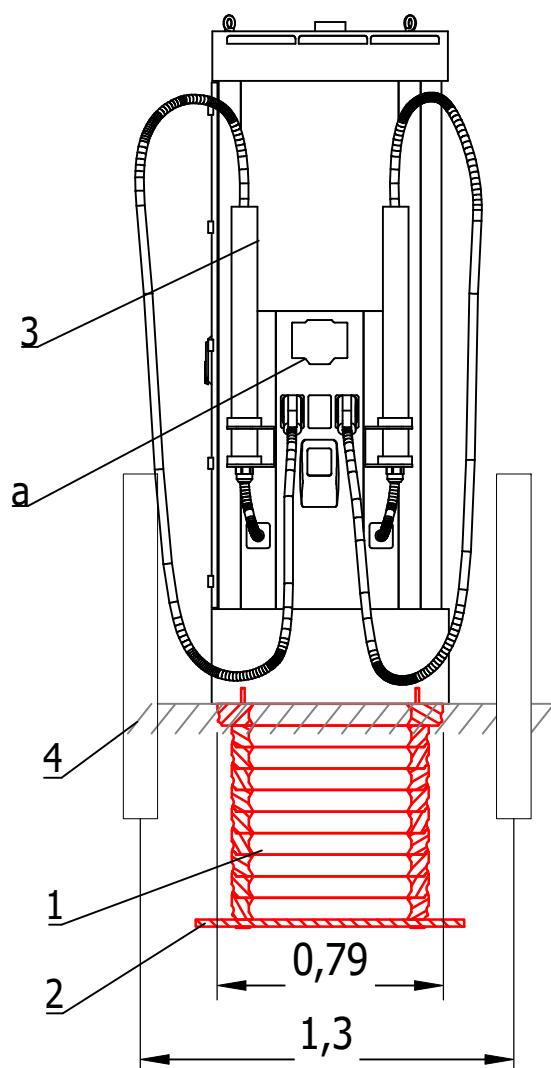

- 1) - Fundament kompozytowy
 2) - płyta fundamentowa
 3) - stacja ładowania DC
 4) - słupki drogowe
 a) - wyświetlacz

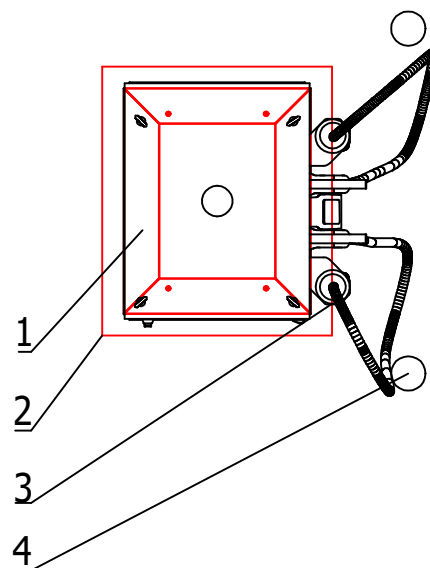

JEDNOSTKA PROJEKTOWA: greenway			INWESTOR: GreenWay Polska Sp. z o.o. ul. Łużycka 3c, 81-537 Gdynia www.greenwaypolska.pl	
PROJEKTANT:	NR UPR.:	PODPIS:	ZAMIERZENIE INWESTYCYJNE:	BRANŻA:
mgr inż. Kacper Maskulak	POM/0193/PBE/22		Budowa stacji ładowania pojazdów elektrycznych DC	ELEKTRYCZNA
PROJEKTANT SPRAWDZAJĄCY:	NR UPR.:	PODPIS:	LOKALIZACJA:	DATA:
			Sklep ALDI VST 188 ul. Piłsudskiego 33, 21-500 Biała Podlaska	czerwiec 2025
OPRACOWUJĄCY:	NR UPR.:	PODPIS:	NAZWA RYSUNKU:	SKALA:
inż. Jan Trawicki			Widok montażu ładowarki wraz z fundamentem	1
				REWIZJA:
				NR PROJ.: P_001391
				STADIUM: PW
				NR RYS.: E4

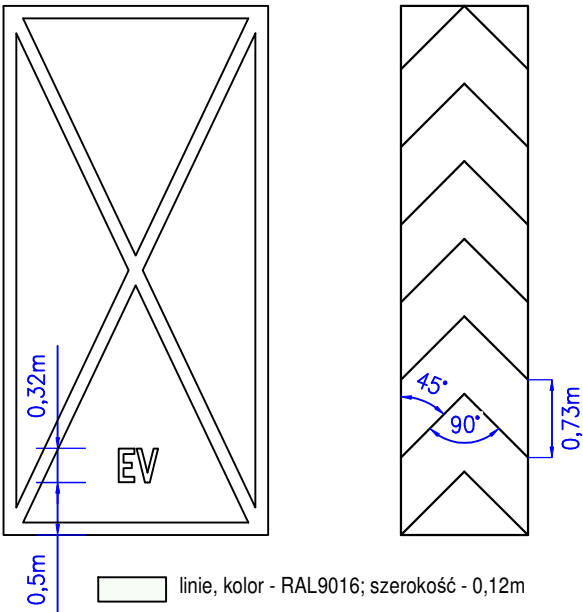
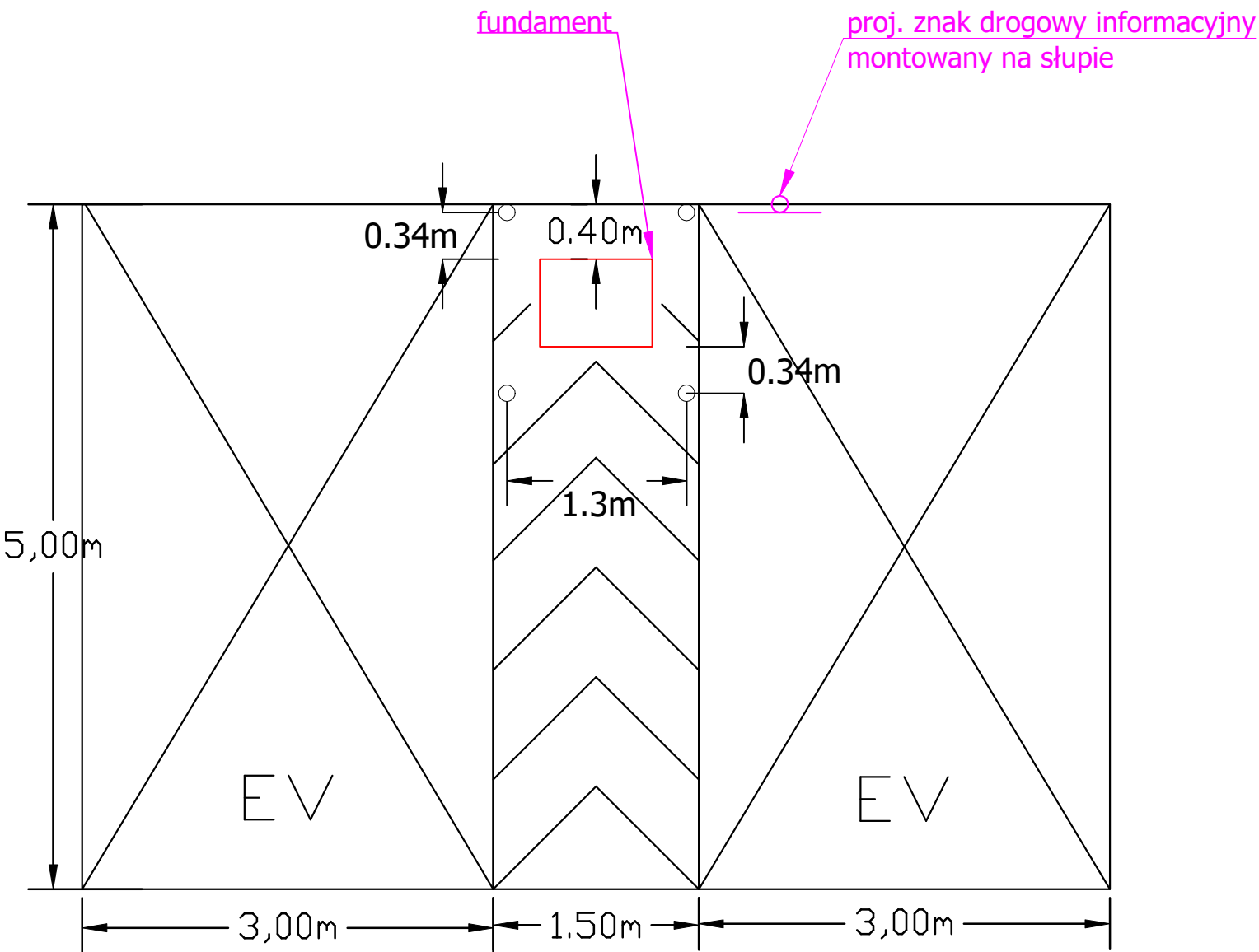

wytyczne oznakowania miejsc postojowych i pasa technicznego

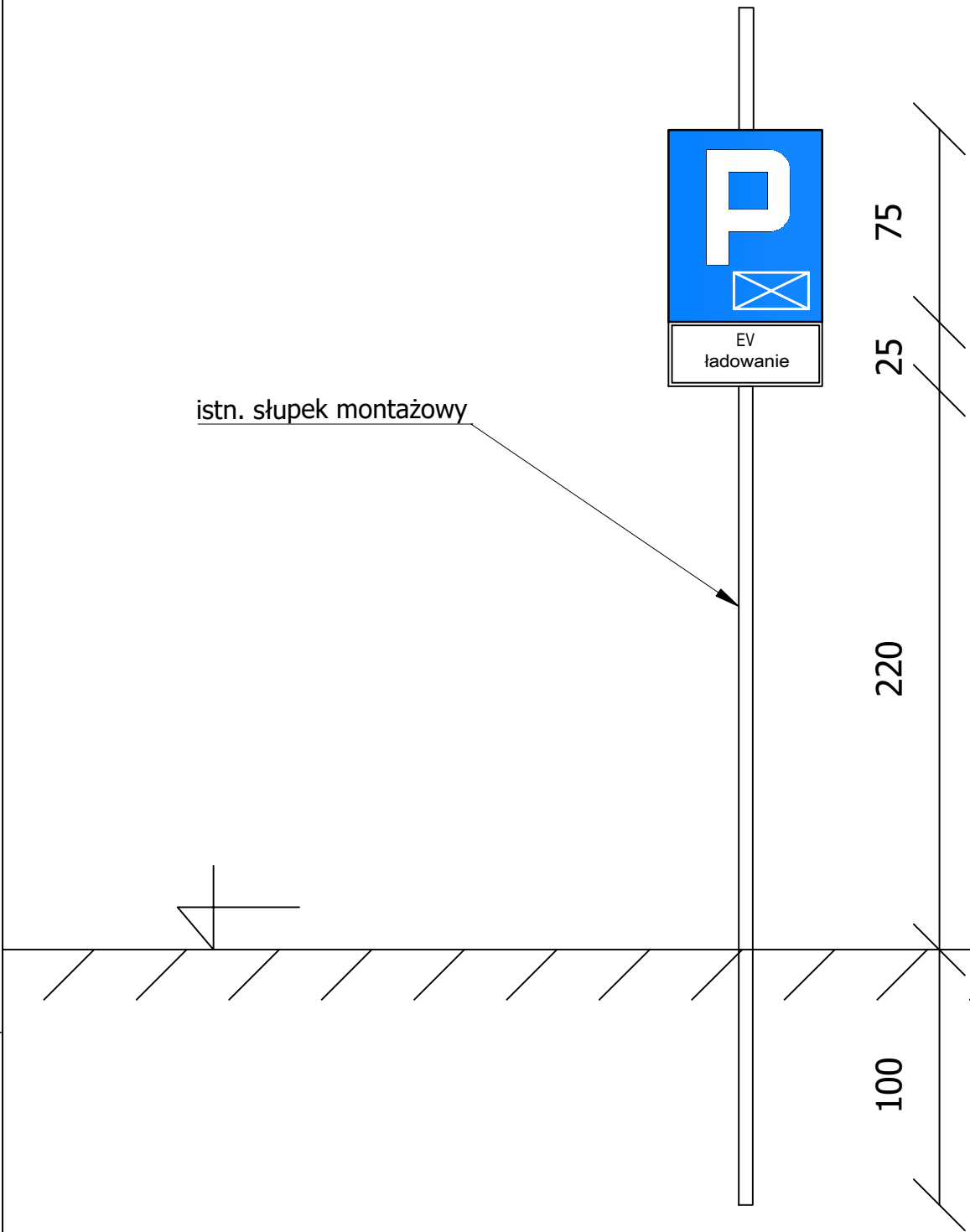

Znak montowany do podłoża

JEDNOSTKA PROJEKTOWA: greenway GreenWay Polska Sp. z o.o. ul. Łużycka 3c, 81-537 Gdynia www.greenwaypolska.pl			INWESTOR: GreenWay Polska Sp. z o.o. ul. Łużycka 3c, 81-537 Gdynia	
PROJEKTANT: mgr inż. Kacper Maskulak	NR UPR.: POM/0193/PBE/22	PODPIS:	ZAMIERZENIE INWESTYCYJNE: Budowa stacji ładowania pojazdów elektrycznych DC	BRANŻA: ELEKTRYCZNA
PROJEKTANT SPRAWDZAJĄCY:	NR UPR.:	PODPIS:	LOKALIZACJA: Sklep ALDI VST 188 ul. Piłsudskiego 33, 21-500 Biała Podlaska	DATA: czerwiec 2025
OPRACOWUJĄCY: inż. Jan Trawicki	NR UPR.:	PODPIS:	NAZWA RYSUNKU: Montaż słupków drogowych ochronnych i znaku drogowego oraz wytyczne doł. oznakowania poziomego	SKALA: - RENDEJA: 1 NR PROJ.: P_001391 STADIUM: PW
			NR RYS.: E5	

**GREENWAY POLSKA SPÓŁKA Z OGRANICZONĄ
ODPOWIEDZIALNOŚCIĄ**

Gdynia

ul. Łużycka 3C

81-537 Gdynia

**Warunki przyłączenia nr 24-C4/WP/03070 dla Podmiotu V grupy przyłączeniowej
do sieci dystrybucyjnej o napięciu znamionowym 0,4 kV****Nazwa obiektu przyłączanego do sieci: ogólnodostępna stacja ładowania****Lokalizacja: gmina Biała Podlaska, miejscowość Biała Podlaska, ul. Marszałka Józefa Piłsudskiego, nr dz. 1043/4, 3347/2, 3347/4**

Na podstawie Rozporządzenie Ministra Klimatu i Środowiska w sprawie szczegółowych warunków funkcjonowania systemu elektroenergetycznego z dnia 22 marca 2023 r. (Dz.U. z 2023 r. poz. 819 z późn. zm.), w odpowiedzi na wniosek z dnia 02-12-2024, określa się następujące warunki przyłączenia:

- 1 Miejsce przyłączenia: **Istniejąca stacja transformatorowa ST-16 Biała Podlaska** . Stacja zasilająca **5BI0131 Biała P ST-16**.
- 2 Miejsce dostarczania energii elektrycznej stanowiące jednocześnie miejsce rozgraniczenia własności sieci dystrybucyjnej PGE Dystrybucja S.A. i instalacji Podmiotu Przyłączanego: **(424)-zaciski prądowe na wyjściu przewodów od zabezpieczeń w złączu kablowym w kierunku instalacji odbiorcy.**
- 3 Moc przyłączeniowa: **200,00 kW** – zasilanie podstawowe.
- 4 Rodzaj przyłącza: **kablowe.**
- 5 Zakres niezbędnych zmian w sieci związanych z przyłączeniem:
 - 5.1 **Wybudować przyłączy kablowe YAKXS o przekroju żył jaki wyniknie z obliczeń lecz nie mniejszym od 240mm² AL z istniejącej stacji transformatorowej ST-16 Biała Podlaska do projektowanego złącza kablowo-licznikowego ZK-3L+1Pp (zastosować RBK na odejściu WLZ-tu) lokalizując je na granicy działki nr 1043/4 z dostępem od strony drogi.**
- 6 Wymagania w zakresie budowy instalacji odbiorcy:
 - 6.1 Od złącza pomiarowego do miejsca odbioru wybudować wewnętrzną linię zasilającą spełniającą wymogi określone w Rozporządzeniu Ministra Infrastruktury z dn. 12 kwietnia 2002r w sprawie warunków technicznych, jakim powinny odpowiadać budynki i ich usytuowanie (Dz. U. nr 75 poz. 690) z późniejszymi zmianami.
 - 6.2 Zewnętrzną i wewnętrzną instalację elektryczną odbiorczą wykonać zgodnie z aktualnie obowiązującymi w tym zakresie przepisami.
 - 6.3 Wykonanie instalacji odbiorczej spełniającej wymogi określone w Rozporządzeniu Ministra Infrastruktury z dnia 12 kwietnia 2002 r. w sprawie warunków technicznych, jakimi powinny odpowiadać budynki i ich usytuowanie (Dz.U. Nr 75, poz.690), z późniejszymi zmianami.
 - 6.4 Wykonać rozdzielnię przewodu PEN na PE i N w tablicy rozdzielczej u odbiorcy ze skutecznym uziemieniem miejscem rozdziału.
- 7 Miejsce zainstalowania układu pomiarowo-rozliczeniowego: **złącze kablowo-pomiarowe nN w linii ogrodzenia/granicy działki.**
- 8 Wymagania dotyczące układu pomiarowo-rozliczeniowego i systemu pomiarowo-rozliczeniowego:
 - 8.1 **zastosować bezpośredni układ pomiarowo-rozliczeniowy na napięciu 0,4 kV z licznikiem 3-fazowym energii elektrycznej zapewniającym pomiar energii czynnej,**
 - 8.2 **układ pomiarowo-rozliczeniowy winien spełniać wymagania techniczne dla układów i systemów pomiarowych w szczególności wymagania dla kategorii C1 określone w „Instrukcji Ruchu i Eksploatacji Sieci Dystrybucyjnej” (IRIESD) obowiązującej w PGE Dystrybucja S.A. oraz „Wytycznych do budowy systemów elektroenergetycznych w PGE Dystrybucja S.A.”.**
- 9 Rodzaj i usytuowanie zabezpieczenia głównego:
 - 9.1 **bezpiecznik mocy o wartości prądu znamionowego 315 [A],**
 - 9.2 **ww. zabezpieczenie usytuować w złączu licznikowym,**
- 10 Jako system dodatkowej ochrony od porażień przyjąć samoczynne wyłączenie zasilania w czasie określonym w obowiązujących normach. Układ pracy sieci zasilającej 0,4 kV: **TN**
- 11 Wymagany stosunek poboru energii biernej do czynnej w miejscu dostarczania nie może być większy niż $\tan \phi = 0,4$.

- 12 Poziom zmienności parametrów technicznych energii elektrycznej w sieci mieści się w granicach przywołanego wyżej Rozporządzenia Ministra Klimatu i Środowiska.
- 13 Instalacje i urządzenia elektryczne należące do Odbiorcy powinny zapewniać bezpieczeństwo użytkowania, a przede wszystkim ochronę przed porażeniem prądem elektrycznym oraz ochronę przed przepięciami łączeniowymi i atmosferycznymi występującymi w sieci energetycznej, powstaniem pożaru, wybuchem i innymi szkodami. Wszelkie prace powinny wykonać osoby posiadające odpowiednie uprawnienia i kwalifikacje do prowadzenia robót elektrycznych.
- 14 Informacje dodatkowe:
- 14.1 warunki przyłączenia są ważne 2 lata od daty ich doręczenia,
- 14.2 realizacja inwestycji związanych z przyłączaniem obiektu Wnioskodawcy będzie dokonywana na zasadach określonych w umowie o przyłączenie do sieci dystrybucyjnej. Realizacja warunków przyłączenia (w tym rozpoczęcie prac projektowych) wymaga podpisania w okresie ważności warunków przyłączenia umowy o przyłączenie.
- 15 Uwagi dodatkowe:
- 15.1 PGE Dystrybucja S.A. zastrzega sobie prawo zmiany zakresu rzeczowego prac, wynikających ze zmian stanu sieci i jej konfiguracji lub utrudnień w budowie urządzeń.
- 15.2 Zmiany wpływające na zwiększenie opłaty za przyłączenie wymagają akceptacji Podmiotu Przyłączanego oraz zmiany umowy o przyłączenie.

Warunki przyłączenia opracował:
Kamil Kaczyński

Warunki przyłączenia zatwierdził.

PGE Dystrybucja S.A.
Oddział Lublin
Rejon Energetyczny Biała Podlaska
Zastępca Dyrektora
Paweł Korzeniewski

Kempower Station Charger C500



The Kempower Station Charger is the all-in-one DC charging solution with dynamic power management.

The Station Charger is a powerful all-in-one solution for electric vehicle fast charging sites. Utilizing Kempower's user-friendly cable system, the Station Charger can have one or two DC charging outputs. An optional AC charging socket is also available. By utilizing individual 25 kW power channels in the installed power modules, the Station Charger's unique dynamic power management harnesses the full potential of on-demand power routing. This enables significant cost savings in the installed charging hardware and grid connection while optimizing the charging experience.

A double cabinet Station Charger can have up to eight 50 kW power modules, providing a maximum charging power of up to 400 kW.

With dynamic power management, the available charging power of all power modules is automatically distributed to all connected charging outputs according to the requests of the electric vehicles.

Power range

Up to **400 kW**

Adaptive voltage range

150–1000 V

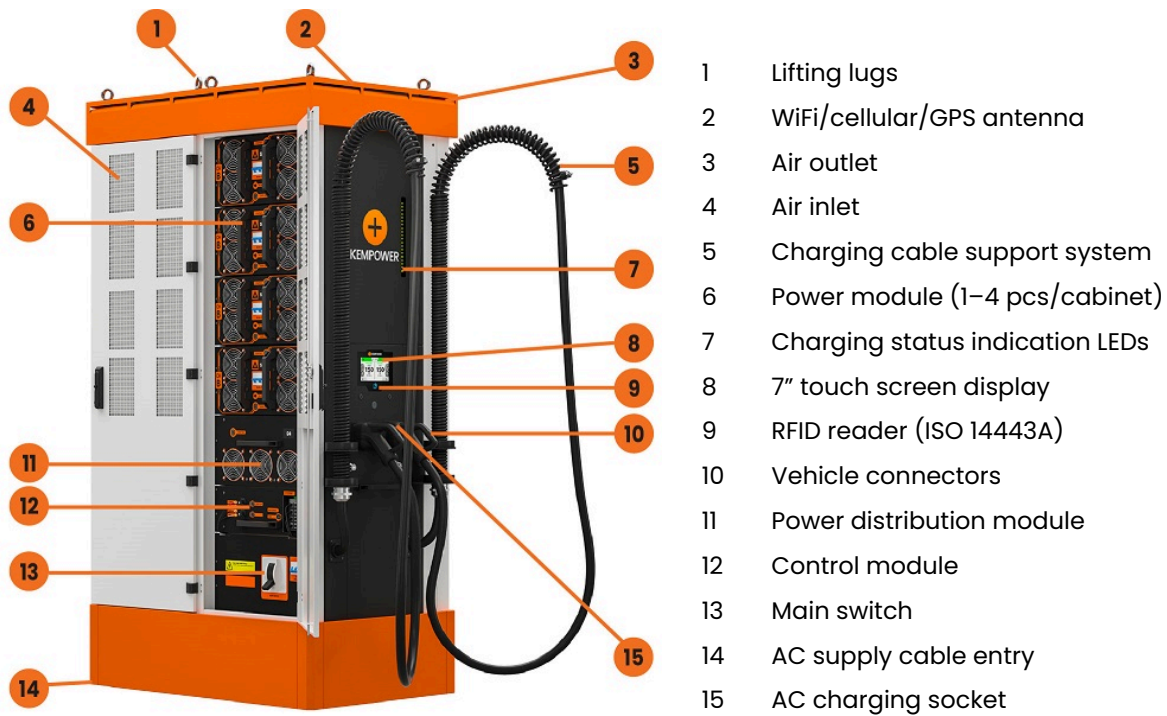

Advanced cable support system for premium user experience



Scalability with add-on power modules



Reduced installation cost with all-in-one charging solution



On-screen QR code for following the charging status on your mobile phone



Lockable door for safety and easy access



Advanced charging control and customization with Kempower ChargeEye

Product code interpretation

C501•P160•NC•5•C•S•D2•C0 Kempower Station Charger C500 single cabinet • 200 kW charging power • 1 x CCS2 vehicle connector • charging cable length 5 m • nominal charging cable current 200 A • standard user interface • up to 2 dynamic outputs • unbranded

Item	Code	Description
Product type	C501	Kempower Station Charger C500 single cabinet
	C502	Kempower Station Charger C500 double cabinet
Charging power ^[1]	P160	200 kW (4 modules)
	P320	400 kW (8 modules)
	N	When in front of the vehicle connector type, indicates that there is only one connector
Vehicle connector type	C	CCS2
	CC	2 X CCS2
	CCA	2 X CCS2 & Type 2 AC
	CD	CCS2 & CHAdeMO
	CDA	CCS2 & CHAdeMO & Type 2 AC
Charging cable length	5	5 m
	7	7 m
Nominal charging cable current	B	125 A (CHAdeMO)
	C	200 A (CCS2)
	D	250 A (CCS2)
	E	300 A/500 A ^[2] (CCS2)
User interface and payment	S	Standard user interface
	P	Payter P66: Only contactless payments, no strong customer authentication (SCA) possibility
Power distribution modules	D2	Up to 2 adaptive dynamic outputs 150–1000 VDC
Branding options	C0	Unbranded: roof and base in black color, no stickers
	Cn	Branded: number (n) indicates branding, e.g. C8

^[1] Standard operation. See Power performance table for details.

^[2] With 300 A charging cables:
 500 A (max. 10 min) in +25 °C. Requires at least 3 output terminals and a specific hardware configuration.
 375 A continuous in +25 °C. Requires at least 2 output terminals and a specific hardware configuration.

General electrical specifications

Input voltage	380...480 VAC +6%/-10%
Input frequency	50...60 Hz
Output voltage	150...1000 VDC
AC charging level 2	240 V phase voltage (3 phase supply)
Power factor at full load	0.92
Efficiency at full load	94%
Idle power	20 VA
Standby power	C501: 50 W C502: 180 W
Overvoltage category	III
Icc	70 kA
Network type	TN-S, TN-C, TN-C-S, TT

Environmental specifications

Operating temperature	-30...+50 °C
Current derating	Charging current decreases 1.5% for every 1 °C rise in temperature above +40 °C
Maximum altitude without derating	2000 m
Altitude derating	Charging current decreases 1.4% for every 100 m rise above 2000 m
Operational noise level	Wall side: < 57 dB at 1 m distance Door side: < 62 dB at 1 m distance
Storage temperature	-40...+60 °C
Ambient air humidity	< 95% relative humidity
Enclosure rating	IP54, IK10 (IK09 for the payment terminal)

Connections and protocols

WiFi	802.11 b/g/n (2.4/5 GHz)
Cellular/GPS	LTE-FDD, LTE-TDD, WCDMA, GSM
Ethernet	RJ45, IEEE 802.3/802.3u
OCPP	1.6j/2.0.1
Connectivity	Kempower ChargeEye solution
CCS2	DIN 70121:2012, ISO 15118:2013, ISO 15118:2010
CHAdeMO	0.9/1.0
Type 2 AC	IEC 61851-1
Authentication methods	RFID: ISO 14443A, ISO 15693, ISO 14443B (STM SRI512) Customer backend via OCPP Payment terminal AutoCharge ISO 15118-2 Plug & Charge

Electrical protections

Over/undervoltage
Surge protection
Short circuit
Overload protection
Earth leakage current monitoring
Device overtemperature

Power performance

Product type	Number of power modules	Number of independent AC supply cables*	Standard operation			Continuous operation		
			Charging power	Input current per supply cable at 400 V**	Input current per supply cable at 480 V	Charging power	Input current per supply cable at 400 V**	Input current per supply cable at 480 V
C501	1	1	50 kW	91 A	76 A	40 kW	73 A	61 A
	2	1	100 kW	181 A	151 A	80 kW	145 A	121 A
	3	1	150 kW	272 A	227 A	120 kW	218 A	182 A
	4	1	200 kW	362 A	302 A	160 kW	290 A	242 A
C502	5	2	250 kW	91 A	76 A	200 kW	73 A	61 A
	6	2	300 kW	181 A	151 A	240 kW	145 A	121 A
	7	2	350 kW	272 A	227 A	280 kW	218 A	182 A
	8	2	400 kW	362 A	302 A	320 kW	290 A	242 A

* Each cabinet has a dedicated supply cable

** Add 32 A if Type 2 option is included

Figure 1. Power curve (standard operation)

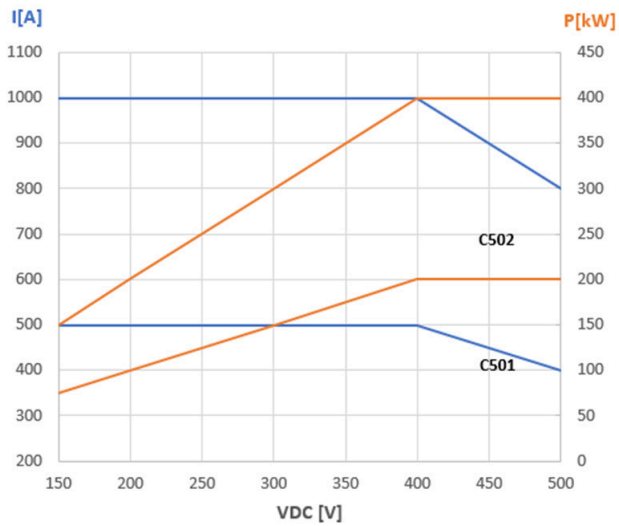

150-500 VDC

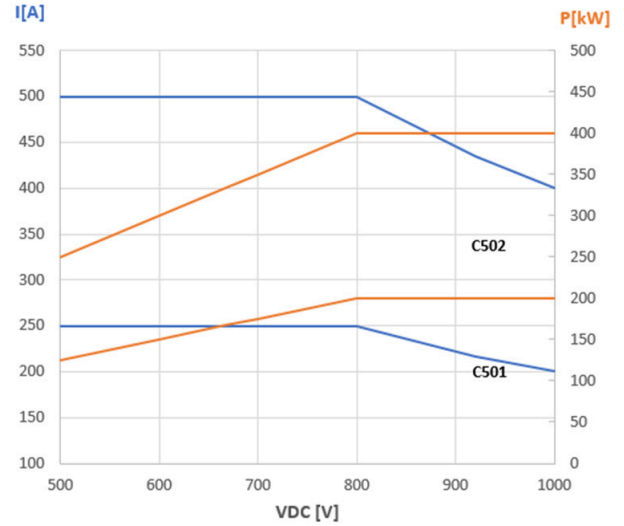

500-1000 VDC

Figure 2. Power curve (continuous operation)

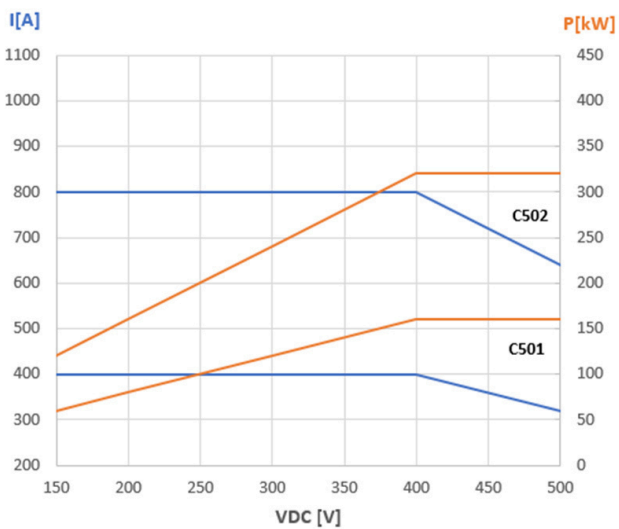

150-500 VDC

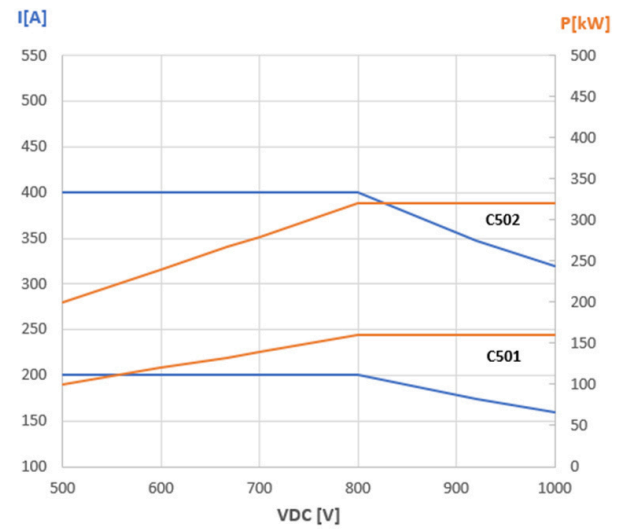

500-1000 VDC

Product codes

Product code	Vehicle connector	Max. charging current	Max. DC charging power at 400 VDC ^[1]	Max. DC charging power at 800 VDC ^[1]
C501•CC•x•C•	2 x CCS2	2 x 200 A	2 x 80 kW	2 x 160 kW
C501•CC•x•D•	2 x CCS2	2 x 250 A	2 x 100 kW	2 x 200 kW
C501•CC•x•E•	2 x CCS2	2 x 300/500 A ^[2]	2 x 120/200 kW	2 x 200 kW
C501•CD•x•CB•	CCS2 & CHAdeMO	200 A & 125 A	80 kW & 50 kW	160 kW & 100 kW
C501•CD•x•DB•	CCS2 & CHAdeMO	250 A & 125 A	100 kW & 50 kW	200 kW & 100 kW
C501•CD•x•EB•	CCS2 & CHAdeMO	300/500 A ^[2] & 125 A	120/200 kW & 50 kW	200 kW & 100 kW
C501•CCA•x•C•	2 x CCS2 & Type 2 AC	2 x 200 A & AC 3 phases 32 A	2 x 80 kW & AC 22 kW	2 x 160 kW & AC 22 kW
C501•CCA•x•D•	2 x CCS2 & Type 2 AC	2 x 250 A & AC 3 phases 32 A	2 x 100 kW & AC 22 kW	2 x 200 kW & AC 22 kW
C501•CCA•x•E•	2 x CCS2 & Type 2 AC	2 x 300/500 A ^[2] & AC 3 phases 32 A	2 x 120/200 kW & AC 22 kW	2 x 200 kW & AC 22 kW
C501•CDA•x•CB•	CCS2 & CHAdeMO & Type 2 AC	200 A & 125 A & AC 3 phases 32 A	80 kW & 50 kW & AC 22 kW	160 kW & 100 kW & AC 22 kW
C501•CDA•x•DB•	CCS2 & CHAdeMO & Type 2 AC	250 A & 125 A & AC 3 phases 32 A	100 kW & 50 kW & AC 22 kW	200 kW & 100 kW & AC 22 kW
C501•CDA•x•EB•	CCS2 & CHAdeMO & Type 2 AC	300/500 A ^[2] & 125 A & AC 3 phases 32 A	120/200 kW & 50 kW & AC 22 kW	200 kW & 100 kW & AC 22 kW

^[1] Depends on the number of installed power modules

^[2] With 300 A charging cables:
500 A (max. 10 min) in +25 °C. Requires at least 3 output terminals and a specific hardware configuration.
375 A continuous in +25 °C. Requires at least 2 output terminals and a specific hardware configuration.

Note: With 2 x DC & 1 x AC simultaneous charging possible with all three outputs. Requires at minimum two power modules for simultaneous adaptive voltage DC charging.

Note: Depending on the required cable length, replace x in the product code with 5 or 7, e.g. C502•CD•5•CB for a 5 m cable.

Product code	Vehicle connector	Max. charging current	Max. DC charging power at 400 VDC ^[1]	Max. DC charging power at 800 VDC ^[1]
C502•CC•x•C•	2 x CCS2	2 x 200 A	2 x 80 kW	2 x 160 kW
C502•CC•x•D•	2 x CCS2	2 x 250 A	2 x 100 kW	2 x 200 kW
C502•CC•x•E•	2 x CCS2	2 x 300/500 A ^[2]	2 x 120/200 kW	2 x 240/400 kW
C502•CD•x•CB•	CCS2 & CHAdeMO	200 A & 125 A	80 kW & 50 kW	160 kW & 100 kW
C502•CD•x•DB•	CCS2 & CHAdeMO	250 A & 125 A	100 kW & 50 kW	200 kW & 100 kW
C502•CD•x•EB•	CCS2 & CHAdeMO	300/500 A ^[2] & 125 A	120/200 kW & 50 kW	240/400 kW & 100 kW
C502•CCA•x•C•	2 x CCS2 & Type 2 AC	2 x 200 A & AC 3 phases 32 A	2 x 80 kW & AC 22 kW	2 x 160 kW & AC 22 kW
C502•CCA•x•D•	2 x CCS2 & Type 2 AC	2 x 250 A & AC 3 phases 32 A	2 x 100 kW & AC 22 kW	2 x 200 kW & AC 22 kW
C502•CCA•x•E•	2 x CCS2 & Type 2 AC	2 x 300/500 A ^[2] & AC 3 phases 32 A	2 x 120/200 kW & AC 22 kW	2 x 240/400 kW & AC 22 kW
C502•CDA•x•CB•	CCS2 & CHAdeMO & Type 2 AC	200 A & 125 A & AC 3 phases 32 A	80 kW & 50 kW & AC 22 kW	160 kW & 100 kW & AC 22 kW
C502•CDA•x•DB•	CCS2 & CHAdeMO & Type 2 AC	250 A & 125 A & AC 3 phases 32 A	100 kW & 50 kW & AC 22 kW	200 kW & 100 kW & AC 22 kW
C502•CDA•x•EB•	CCS2 & CHAdeMO & Type 2 AC	300/500 A ^[2] & 125 A & AC 3 phases 32 A	120/200 kW & 50 kW & AC 22 kW	240/400 kW & 100 kW & AC 22 kW

^[1] Depends on the number of installed power modules

^[2] With 300 A charging cables:
500 A (max. 10 min) in +25 °C. Requires at least 3 output terminals and a specific hardware configuration.
375 A continuous in +25 °C. Requires at least 2 output terminals and a specific hardware configuration.

Note: With 2 x DC & 1 x AC simultaneous charging possible with all three outputs. Requires at minimum two power modules for simultaneous adaptive voltage DC charging.

Note: Depending on the required cable length, replace x in the product code with 5 or 7, e.g. C502•CD•5•CB for a 5 m cable.

Compliance to standards

IEC 61851-1

IEC 61851-23

IEC 61851-21-2

Options

Customized branding

Branding options, such as custom colors and stickers

Contact Kempower for availability, pricing, and minimum order quantity

Mechanical dimensions

Size (W x H x D)

Weight

C501: 651 x 2395 x 841 mm

Maximum 525 kg

C502: 1250 x 2395 x 841 mm

Maximum 925 kg

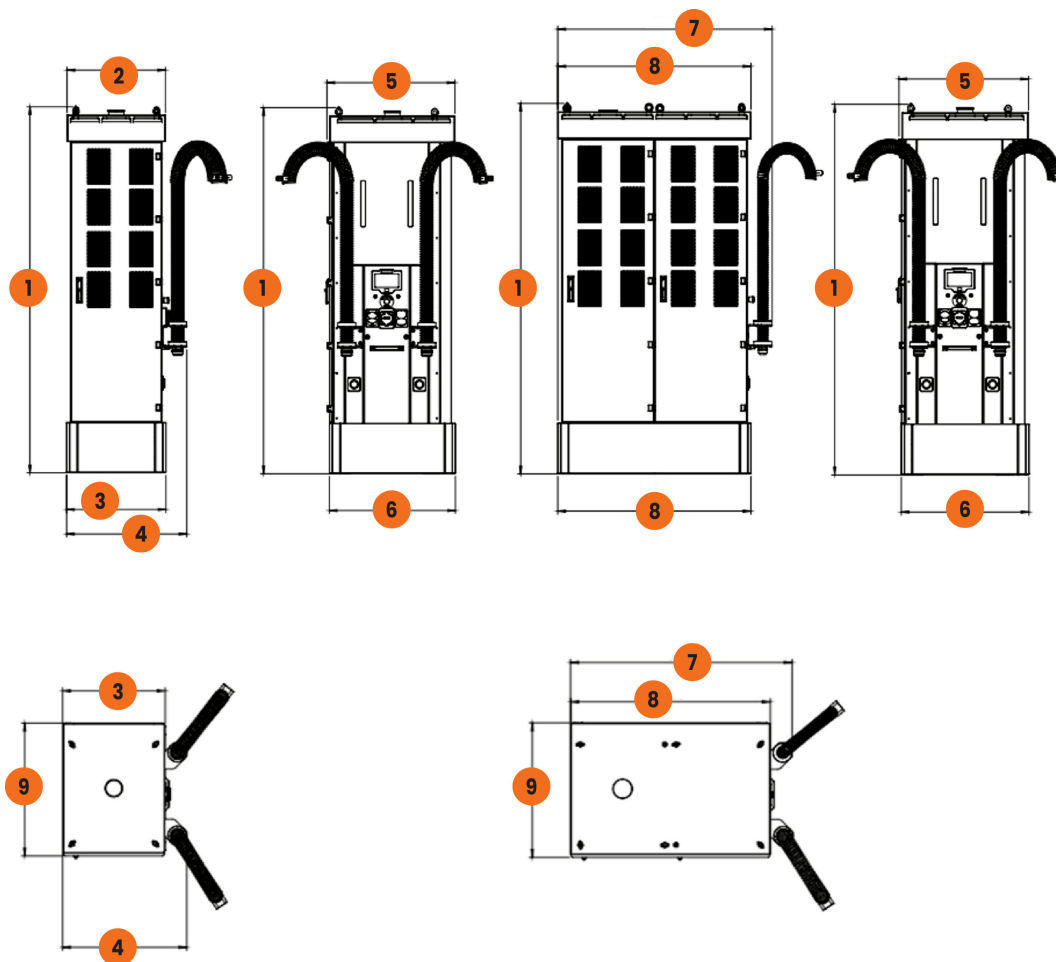

1	2395 mm	3	651 mm	5	839 mm	7	1388 mm	9	841 mm
2	645 mm	4	788 mm	6	826 mm	8	1250 mm		